

Herzlich willkommen zu den Bürgerversammlungen 2025

Di., 25.03.2025 Heiesheim

Mi., 26.03.2025 Druisheim

Do., 27.03.2025 Mertingen

Agenda

- Zahlen, Daten und Fakten
- Der Blick zurück ins Jahr 2024
- Der Blick voraus ins Jahr 2025
- Was sonst noch wichtig ist

Agenda

- Zahlen, Daten und Fakten
- Der Blick zurück ins Jahr 2023
- Der Blick voraus ins Jahr 2024
- Was sonst noch wichtig ist

Einwohnerstatistik

		31.12.2024	31.12.2023	31.12.2022	31.12.2021	31.12.2020
Einwohnerdaten	Einwohner	4.177	4.097	4.111	4.058	4.087
	Einwohner inkl. Zweitwohnsitz	4.306	4.231	4.233	4.186	4.211
	männlich	2.171	2.135	2.147	2.132	2.146
	weiblich	2.134	2.096	2.086	2.054	2.065
	Religion – rk.	60,2 %	62,0 %	63,7 %	65,5 %	66,1 %
	Religion – ev.(-luth.)	8,6 %	9,0 %	8,9 %	9,5 %	9,7 %
	ohne – andere R.	31,2 %	29,0 %	27,4 %	25,0 %	24,2 %
	Wegzüge	186	254	212	194	201
	Zuzüge	273	261	262	180	241
Standesamt	Geburten	40	37	37	37	29
	Sterbefälle	43	39	36	47	37
	Eheschließungen	14	17	22	20	14

Entwicklung Einwohnerzahlen in Mertingen, Druisheim und Heiesheim

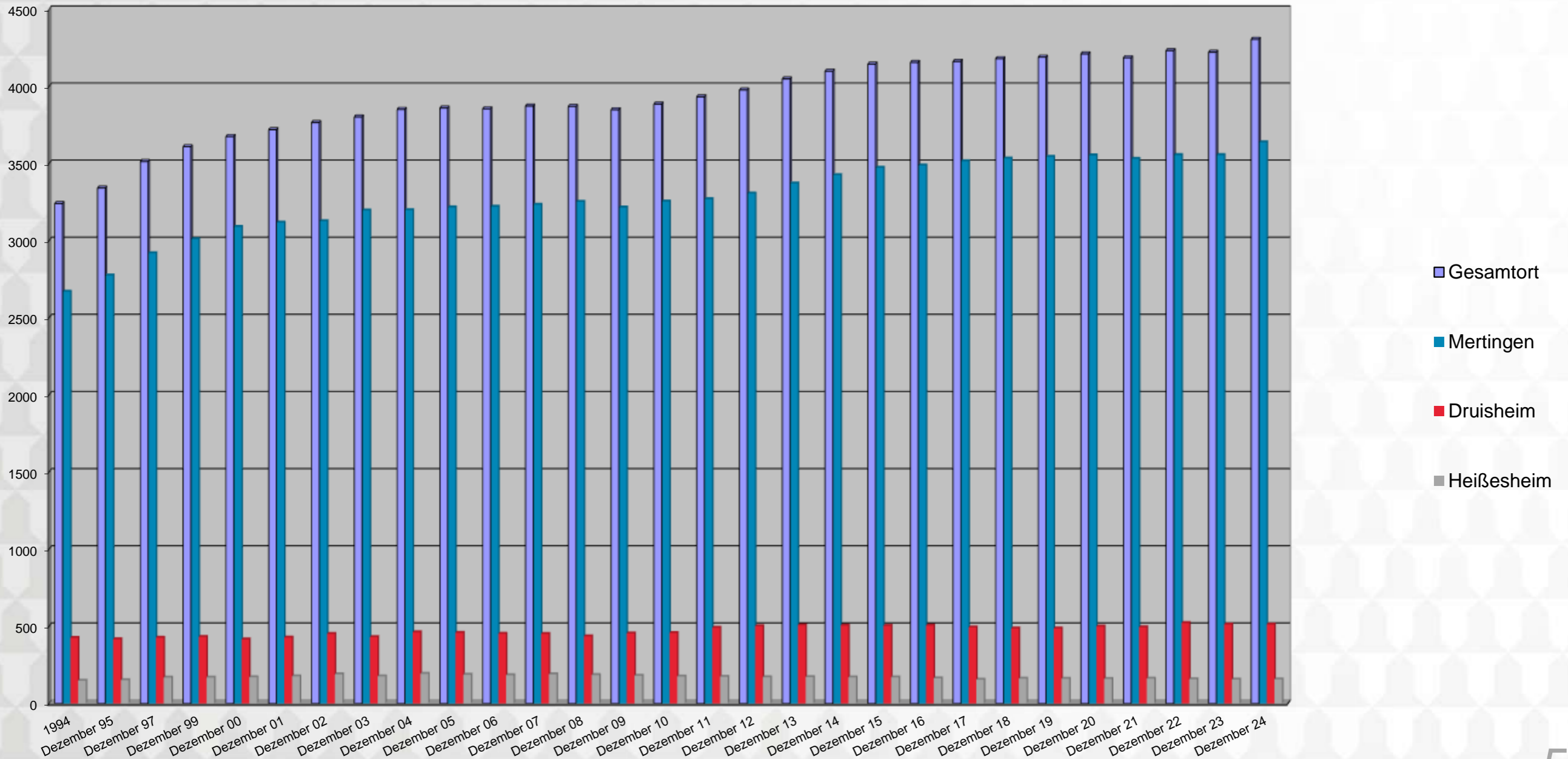

Arbeitsplätze (Stand: 30.06.2023)

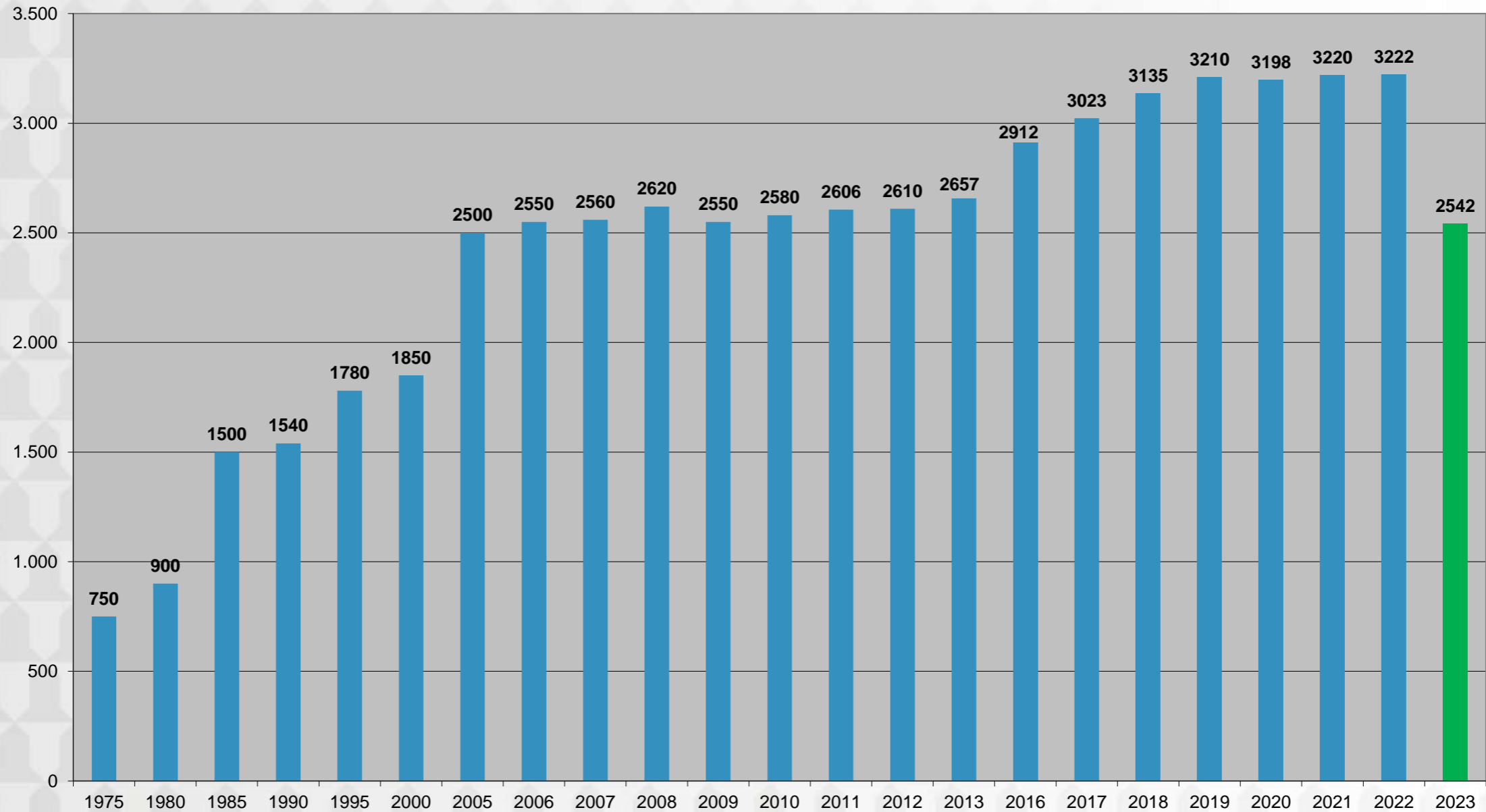

Haushaltsdaten 2024 - Ergebnis

Gesamtsteuereinnahmen

<i>Bezeichnung</i>	<i>Ergebnis 2024</i>	<i>Hebesätze seit 2006</i>	<i>Rang im Landkreis</i>	<i>Durschn. im Landkreis</i>
Grundsteuer A	54.668 €	375 %	12.	431 %
Grundsteuer B	645.913 €	310 %	4.	388 %
Gewerbesteuer	10.567.934 €	295 %	2.	338 %
Anteil Umsatzsteuer	514.012 €			
Anteil Einkommensteuer	3.462.983 €			
Hundesteuer	8.930 €			
Ant. Grunderwerbsteuer	62.556 €			
Sonstige Zuweisungen	340.392 €			
Gesamteinnahmen	15.657.758 €			

Haushaltsdaten 2024 - Ergebnis

Gesamtausgaben:

Ausgaben im Verwaltungshh.: 15.918.638 €
davon Personalkosten: 5.064.444 €

Überschuss im Verwaltungshh.: 6.254.963 €

Zuführung aus Vermögenshh. in Rücklage: 5.118.423 €

Allg. Rücklage: 15.430.938 €

Pro-Kopf-Verschuldung: 711,82 €

Haushaltsentwicklung

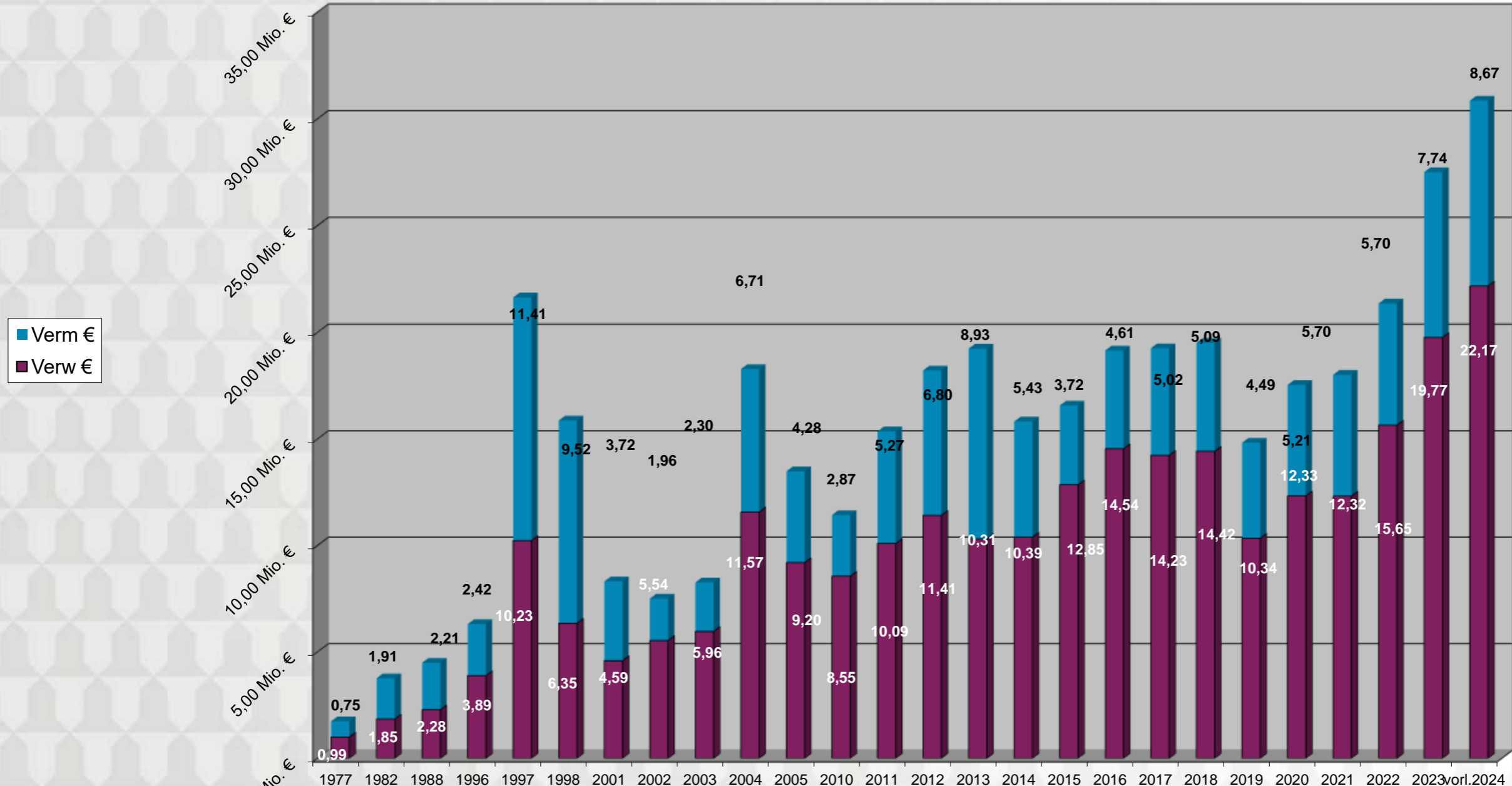

Feste Investitionen bis 2030

Maßnahmen	Kosten
Haus der Vereine	0,7 Mio. €
Neubau Wasserwerk 2	13,0 Mio. €
DON 28: Neubau Wasserleitung	1,0 Mio. €
DON 28: Neubau Gehwege	1,0 Mio. €
Bau Hort	1,8 Mio. €
Neubau Mittelschule Bäumenheim: Anteil Mertingen	3,0 Mio. €
Neubau Hallenbad Bäumenheim: Anteil Mertingen	1,8 Mio. €
Jährlich fester Invest.-Betrag je 0,5 Mio.	3,0 Mio. €
Gesamtsumme	25,3 Mio. €

Gewerbesteuer, Gew.-Umlage und Kreisumlage

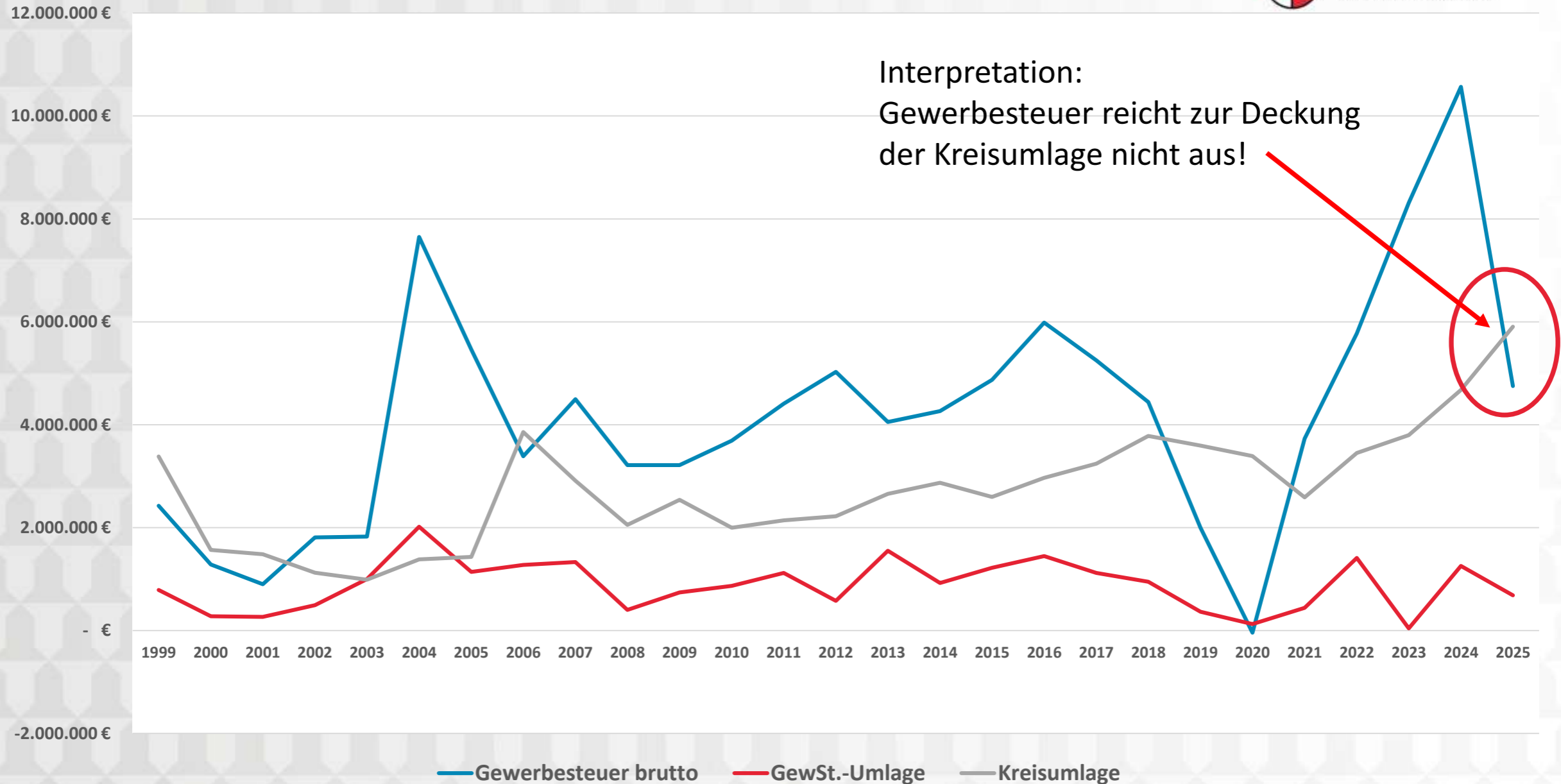

Freie Mittel für Investitionen

	2025	2026	2027	2028	2029	2030
Überschuss VWH	-332.700 €	- 978.200 €	724.500 €	1.337.100 €	1.287.480 €	1.236.942 €
-Tilgungen	227.000 €	227.000 €	677.000 €	677.000 €	677.000 €	677.000 €
- Mittel für geplante Investitionen	2.200.000 €	11.300.000 €	6.000.000 €	2.200.000 €	2.100.000 €	1.500.000 €
+ Entnahme aus Rücklagen	2.000.000 €	4.800.000 €	2.000.000 €	1.500.000 €	900.000 €	900.000 €
+ Darlehensaufnahme	1.000.000 €	8.000.000 €	4.000.000 €			
= Spielraum für zusätzliche Investitionen	240.300 €	294.800 €	47.500 €	-39.900 €	-589.520 €	-40.058 €

Großer Augenmerk auf:

- Ausgaben und
- Einnahmen

- Neue Hebesätze seit 01.01.2025: Landkreisdurchschnitt
- | | | |
|----------------|-------|-------|
| Grundsteuer A: | 640 % | 468 % |
| Grundsteuer B: | 265 % | 217 % |

Neubewertung im Herbst 2025



Gemeindebücherei

Entleihungen 2008	26.461 Medien
Ausleihungen 2010	35.396 Medien
Ausleihungen 2012	44.020 Medien
Ausleihungen 2014	40.676 Medien
Ausleihungen 2017	40.185 Medien
Ausleihungen 2018	42.887 Medien
Ausleihungen 2019	41.711 Medien
Ausleihungen 2020	41.501 Medien
Ausleihungen 2021	35.162 Medien
Ausleihungen 2022	41.335 Medien
Ausleihungen 2023	42.819 Medien
Ausleihungen 2024	43.613 Medien

Was war 2024 alles geboten?

- Veranstaltungen gesamt 85
- Davon für Kinder 62
- Lesung von Fritz Egnér mit „Rhythm & Blues“
- Lesung von Patricia Prawitt „Ritter Rost“
- Auszeichnung erhalten: „Bibliotheken – Partner der Schulen“
- Sommerferienleseclub war ein voller Erfolg!
(8 Wochen, 70 Teilnehmer, 7-14 Jahre, 1273 Ausleihen)
- Neu: BookTok und New Adult
- Vorlesestunden im AWO-Seniorenheim durch unsere Vorlesepaten

Besuch in der Bücherei

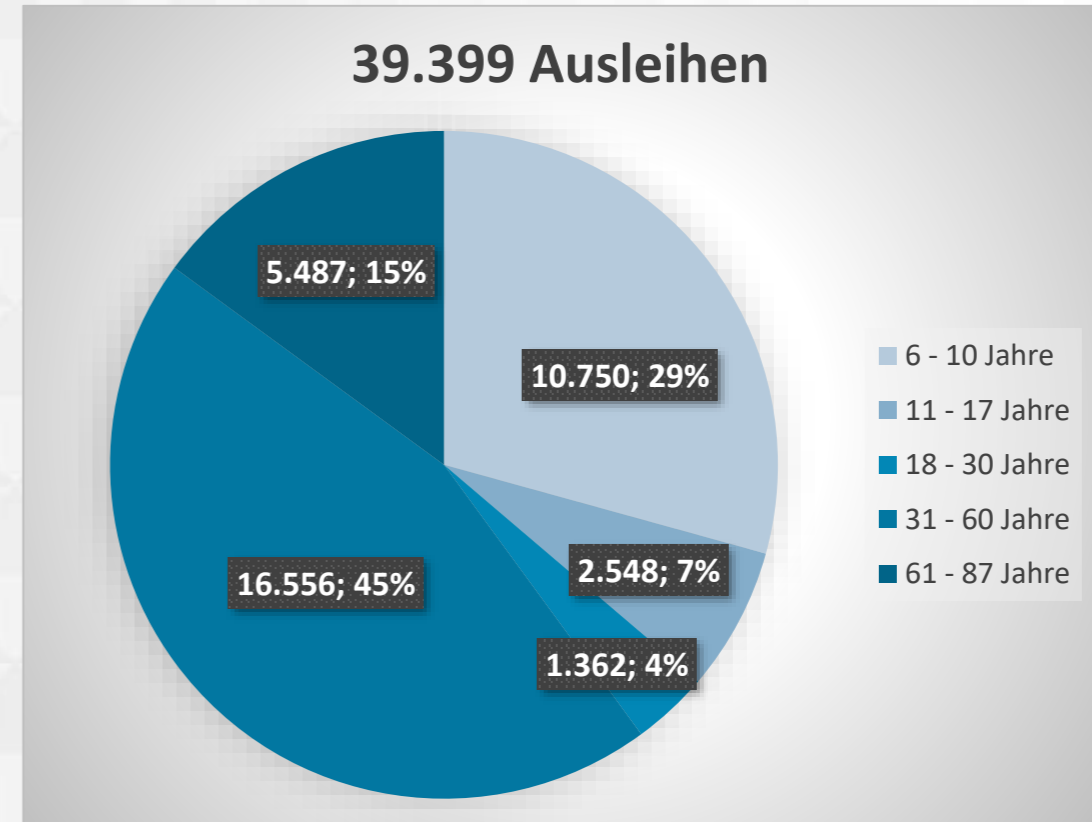
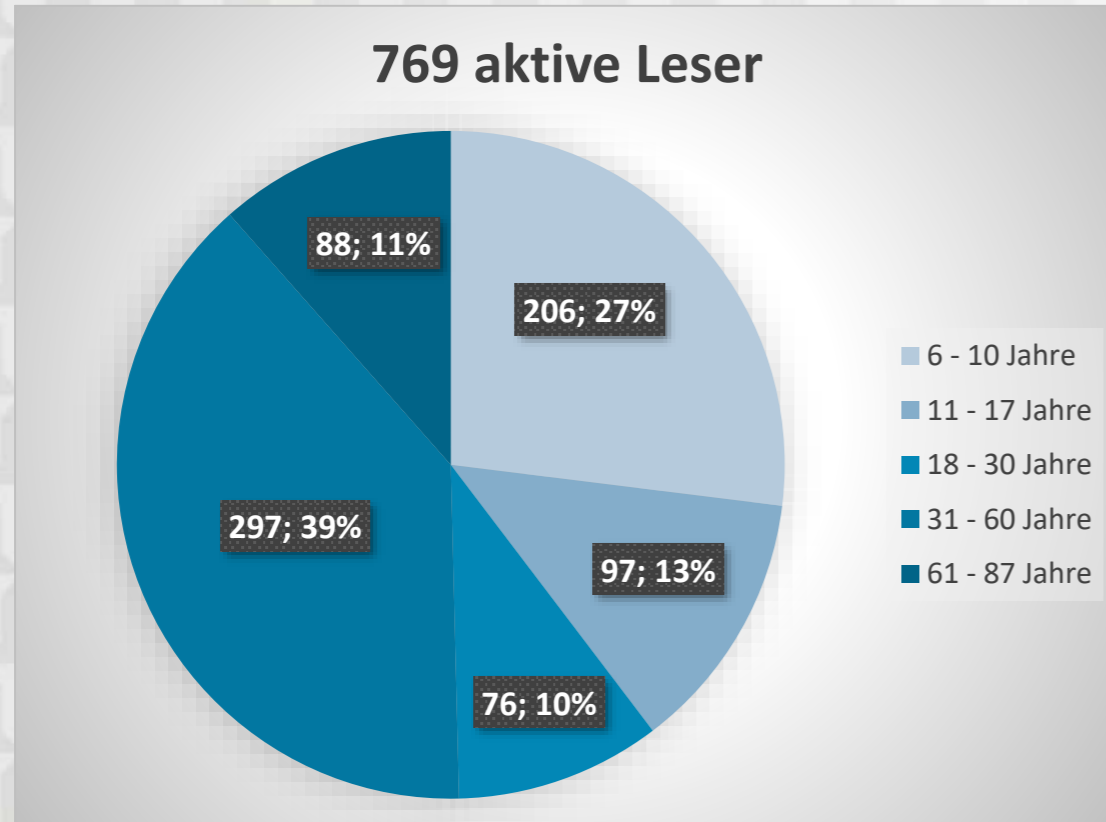

21.292 Besuche

Im Schnitt war jeder Leser 27 mal da

Während 368 Ausleihstunden!

Pro Ausleihstunde 107 Ausleihen

Kindertagesstätte

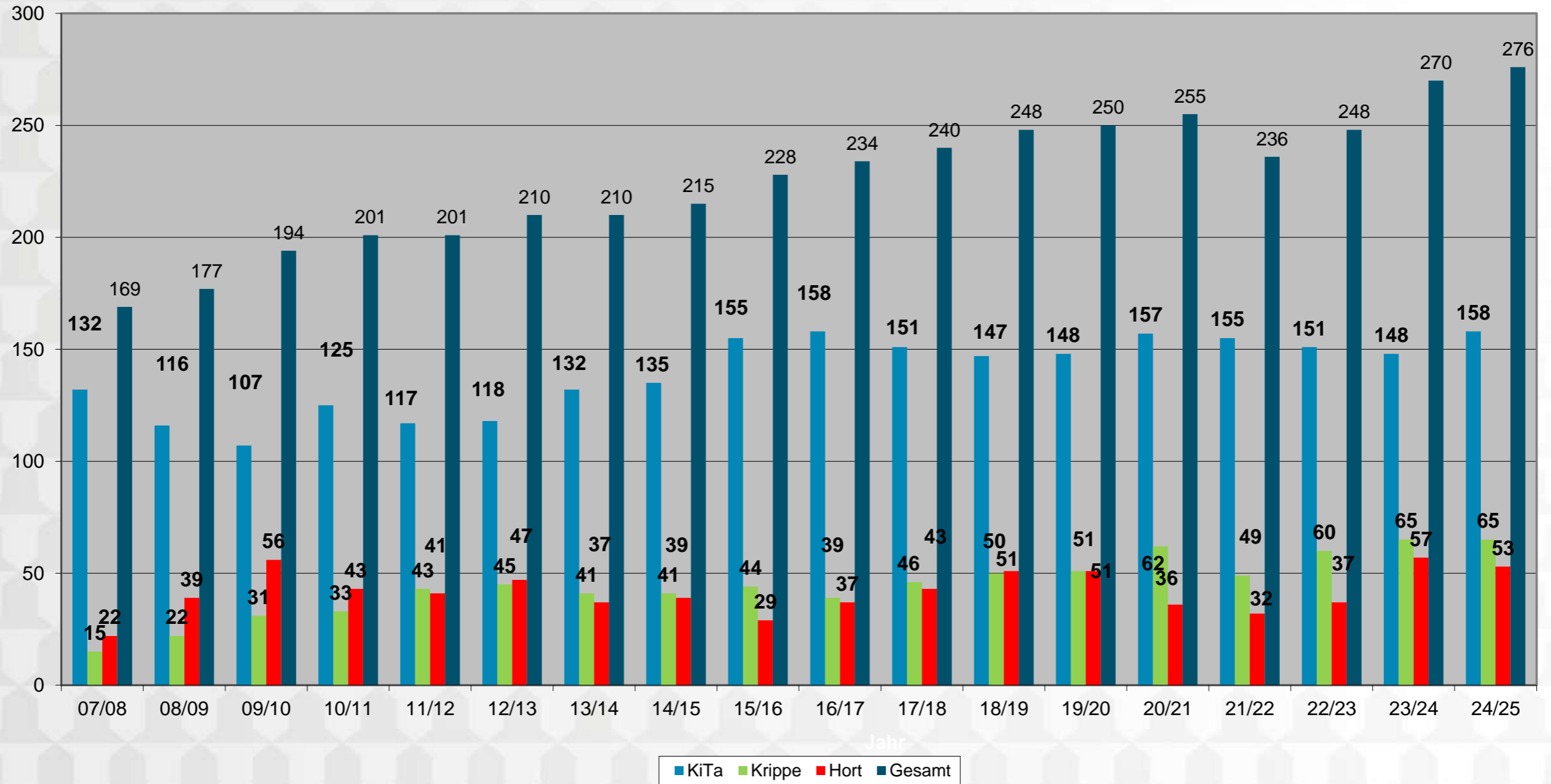

Antonius-von-Steichele Grundschule

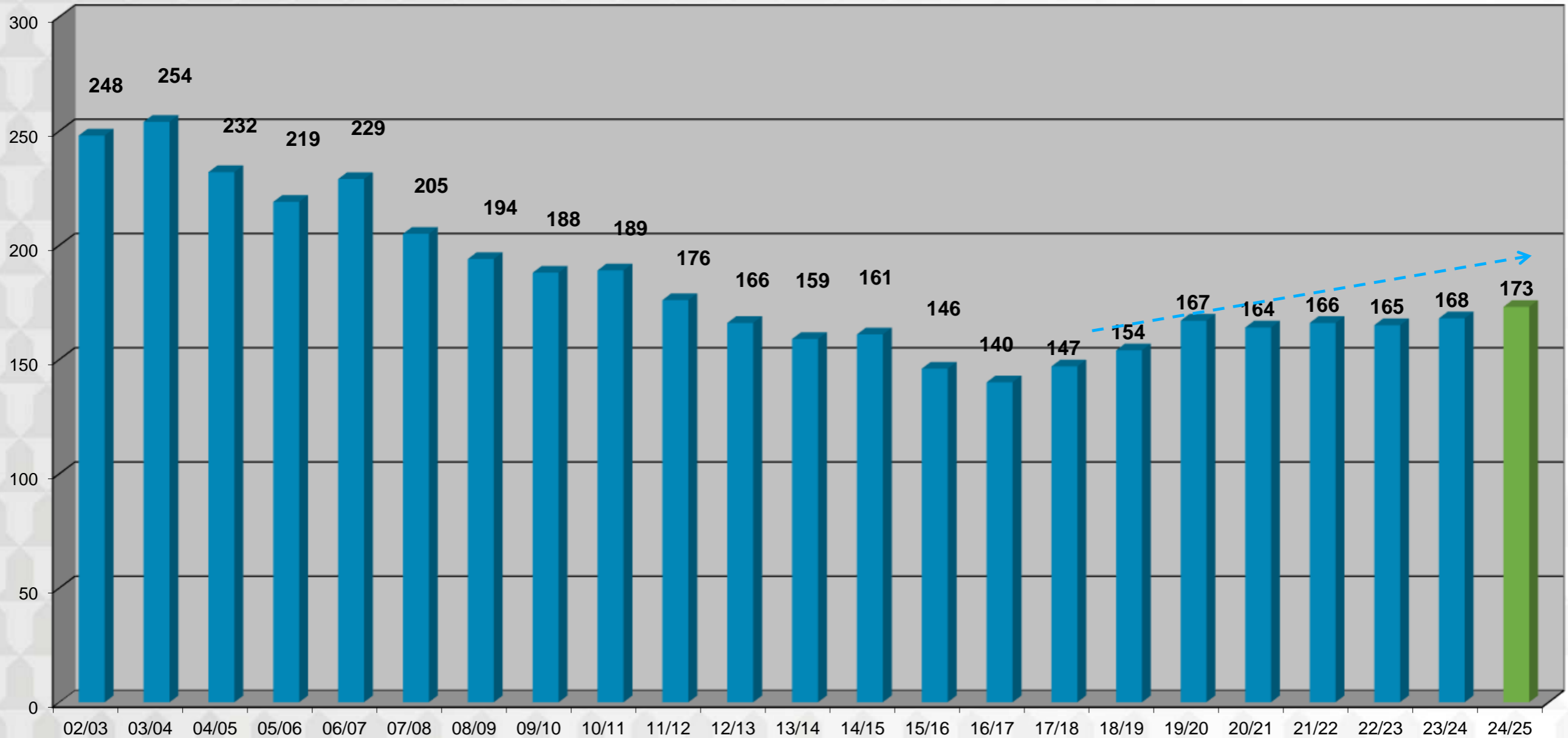

Gemeindemitarbeiter

Einrichtung	2024	2023	2022	2021	2020
Kindertagesstätte, Kinderkrippe und Hort (davon derzeit 10 im Beschäftigungsverbot bzw. Elternzeit)	60	56	55	56	53
Reinigungspersonal und Mensa	12	13	12	12	11
Rathaus	16	17	14	12	12
Bauhof	11	11	11	11	10
Hausmeister	3	3	4	3	3
Bücherei	2	3	2	2	2
Archiv	2	2	2	2	2
Amtsbotin	1	1	1	1	1
Geringfügig Beschäftigte	6	6	6	6	7
Quartiersmanagement	1	1	0	0	0
Gesamt:	114	113	107	105	101

Vereinszuschüsse

- Laufende Zuschüsse Vereine und Organisationen 39.294 €
- Investitionszuschüsse Vereine und Organisationen 45.867 €

Agenda

- Zahlen, Daten und Fakten
- **Der Blick zurück ins Jahr 2024**
- Der Blick voraus ins Jahr 2025
- Was sonst noch wichtig ist

Hochwasser



Ausfall der Brunnen 7 und 8:

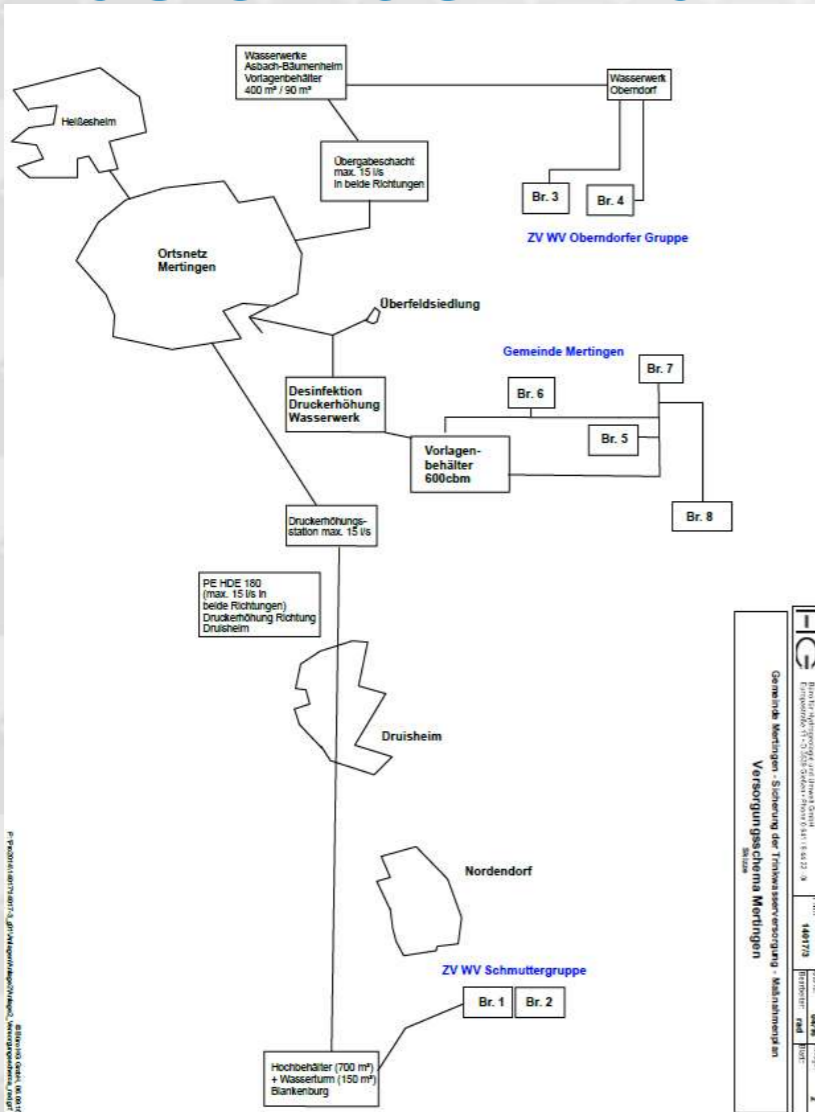

Einbau Trübungsmessung

Intensive Grabenpflege



Schutzzaun um Brunnen 5



Feuerwehr Mertingen: neues „MZF“



Feuerwehr Heiesheim: neue „TS“



Feuerwehren: neue Helme



Wärmenetzausbau 2024

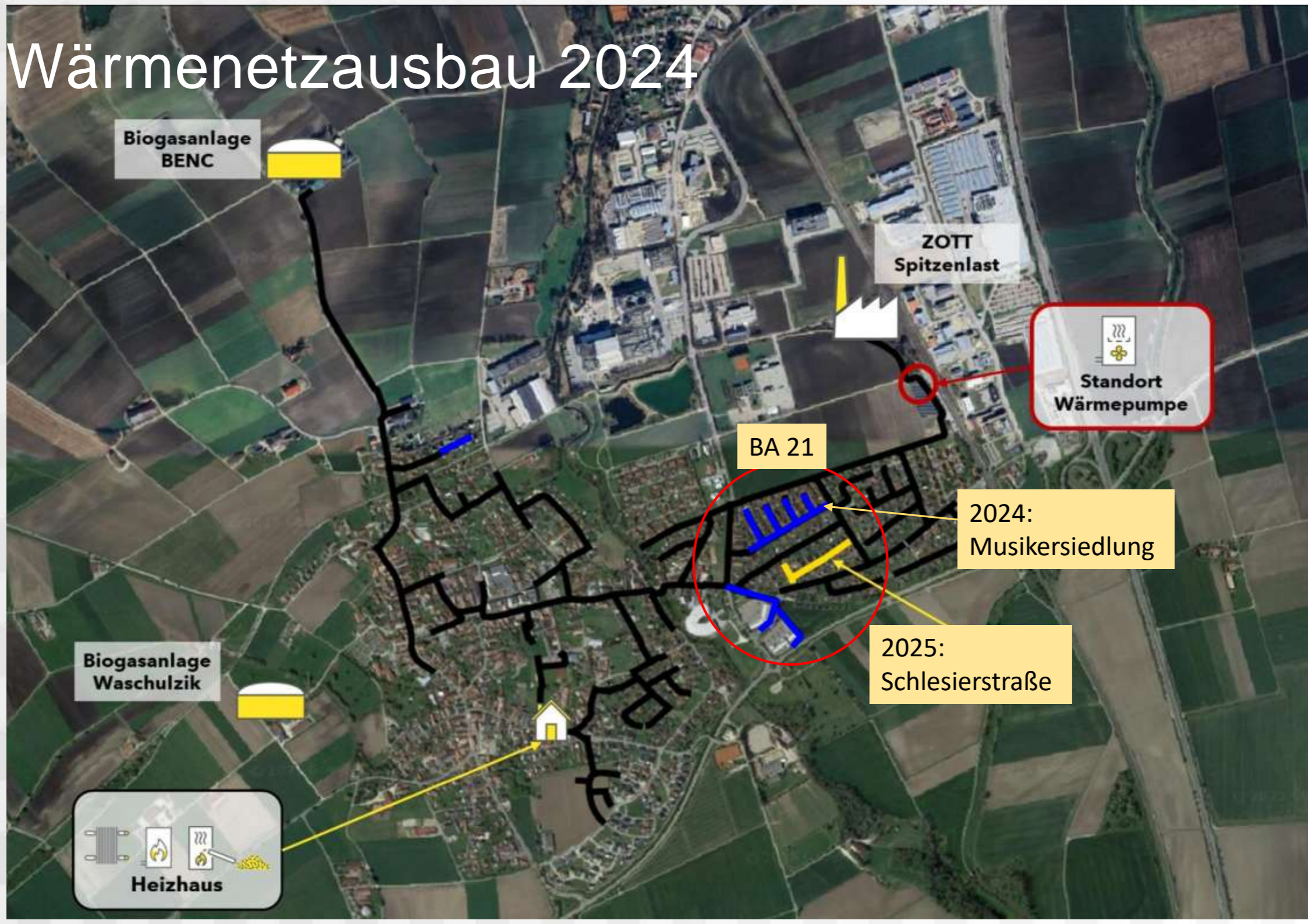

ProTherm:

Neuer Geschäftsführer zum 01.01.2025



Regionale Energieerzeugung

- In 2023 ca. 30.860.000 kWh Einspeisung nach EEG, davon
 - 25.230.000 kWh durch Biomasse
 - 5.050.000 kWh durch Solar
 - 582.800 kWh durch Wasser
- Einspeisevergütung in 2023: 3.701.000 €
- Verbrauch lag in 2022 bei 82.900.000 kWh
 - 30.860.000 kWh entspricht 6.858 Haushalten (4.500 kWh/a)
 - 82.900.000 kWh entspricht 18.422 Haushalten (4.500 kWh/a)

Förderung Balkon-PV

- 2024 wurden 30 Anlagen gefördert



Neue Möblierung Turnhalle



Kreisstraße DON 28

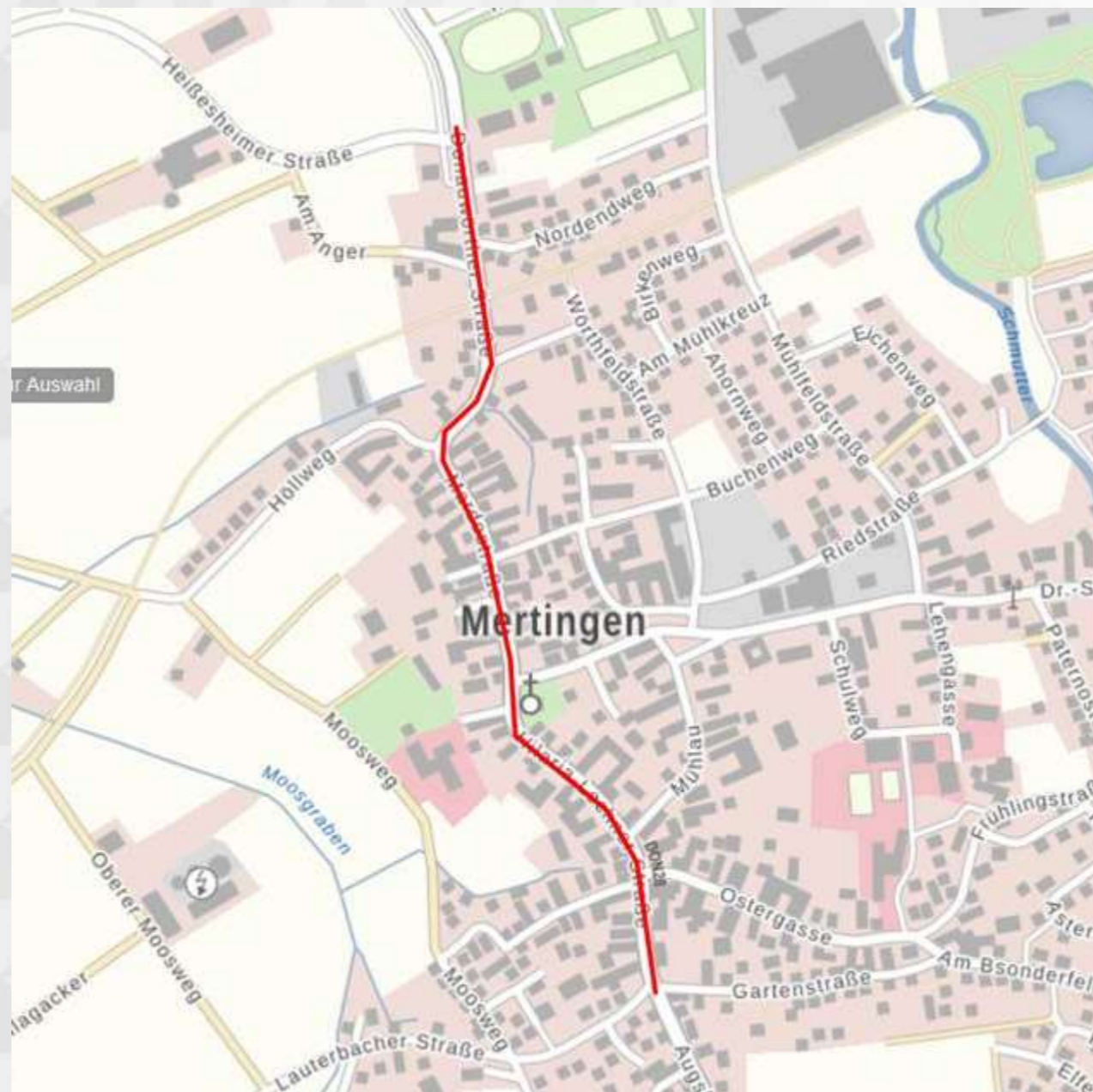

Flächenerfassung abgeschlossen



- Informationsveranstaltung 18.11.2024
- Flächenerfassung abgeschlossen
„Vielen Dank für Ihre Unterstützung“
- Weiteres Vorgehen:
 - Berechnung Retentions- und Reinigungsmaßnahmen
 - Berechnung Kosten
 - Kalkulation Kostenverteilung
 - Information Bürger zur Kostenbeteiligung

Richard- Wagner- Straße, Austausch der Wasserleitung



Bauleitplanungen

- Gewerbegebiet Heißesheimer Straße
- PV-Freiflächenanlage Mertingen Nord mit 14. Änderung des Flächennutzungsplanes
- PV-Freiflächenanlage Druisheim West mit 15. Änderung des Flächennutzungsplanes

Gewerbegebiet Heißesheimer Straße

Mertingen Nord

Druisheim West



Aus dem Gemeinderat

- Herr Schweihofer legte sein Amt als Gemeinderat zum 23.07.2024 aus beruflichen Gründen nieder. Herr Petrasch nahm seinen Platz im Gemeinderat samt Ausschusssitzen ein.
- Herr Vill trat 2024 aus der PWG/ Freie Wähler aus.



DigitalPakt Schule: „Digitale Tafeln und Tablets“



39.700 € für Tafeln, PCs, Dokumentenkameras und Unterrichtstablets
Förderung rd. 90 %

Seminarschule



30 Jahre Grundschule in 2024



Vergabe von Malerarbeiten
im Innenbereich



Kanalschaden Lauterbacher Straße



Sanierung Gehweg Frühlingsstraße/ An der Schmutter



Erschließung abgeschlossen

- Augsburgur Straße 16 a bis e

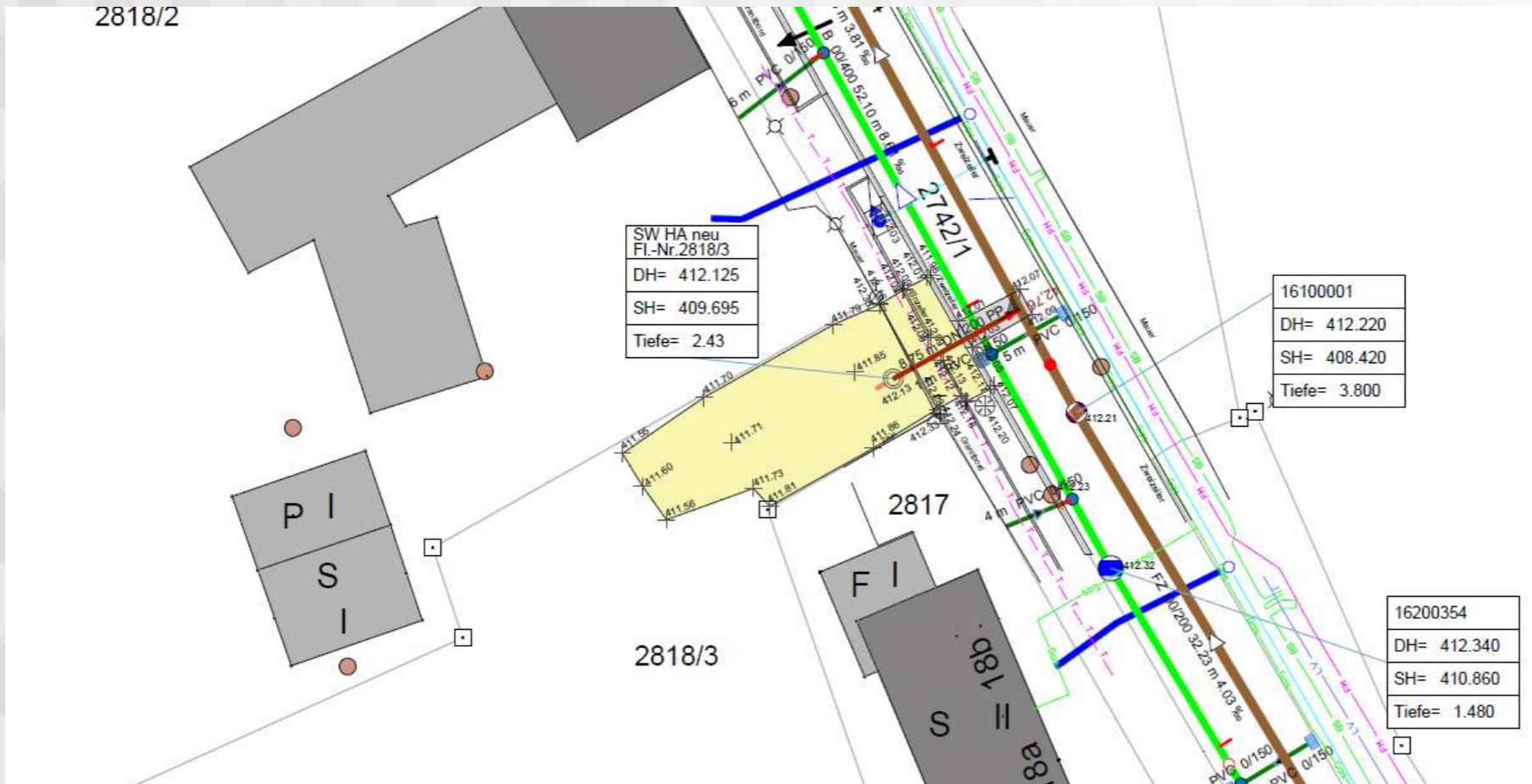

Ferienprogramm

- 186 Kinder
- 395 Anmeldungen
- 29 Kurse



Feldgeschworene

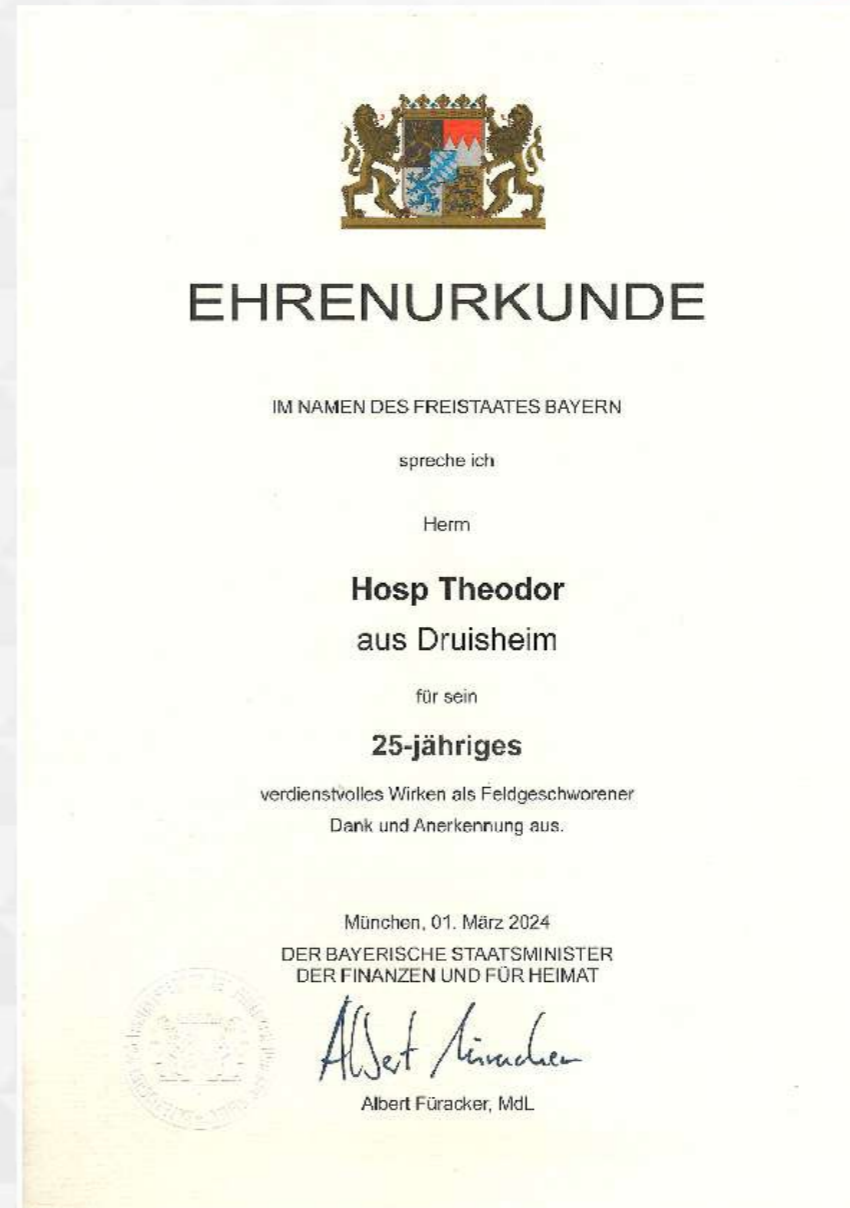



Agenda

- Zahlen, Daten und Fakten
- Der Blick zurück ins Jahr 2024
- **Der Blick voraus ins Jahr 2025**
- Was sonst noch wichtig ist

- Vergabe Betonsanierung ✓
- Vergabe Baumeisterarbeiten ✓
- Vergabe Metallbau- und Verglasung ✓
- Vergabe Elektroarbeiten ✓
- Vergabe Heizung/Sanitär ✓

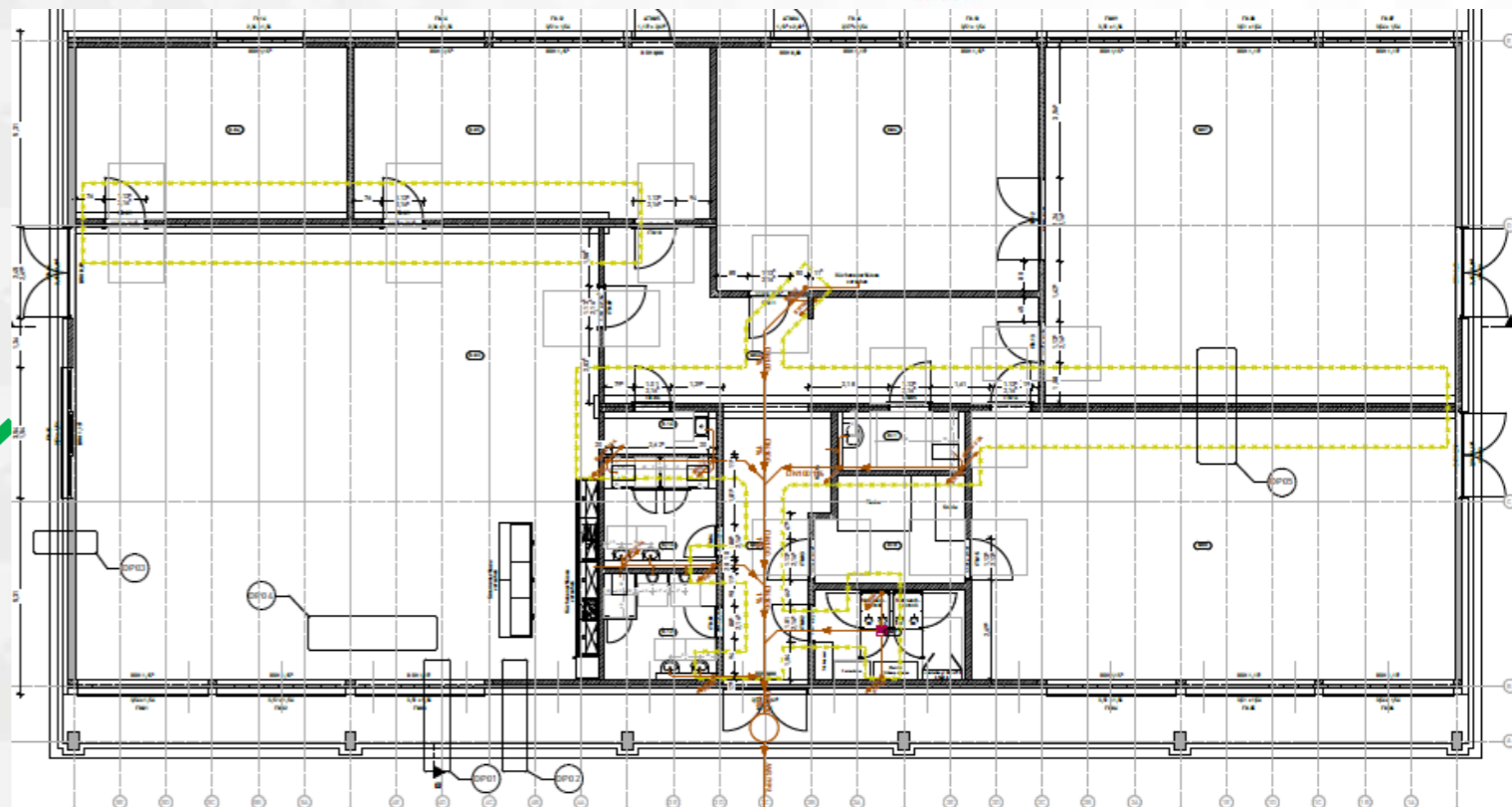

Fertigstellung Mitte Februar 2026



Erschließung Haus der Vereine

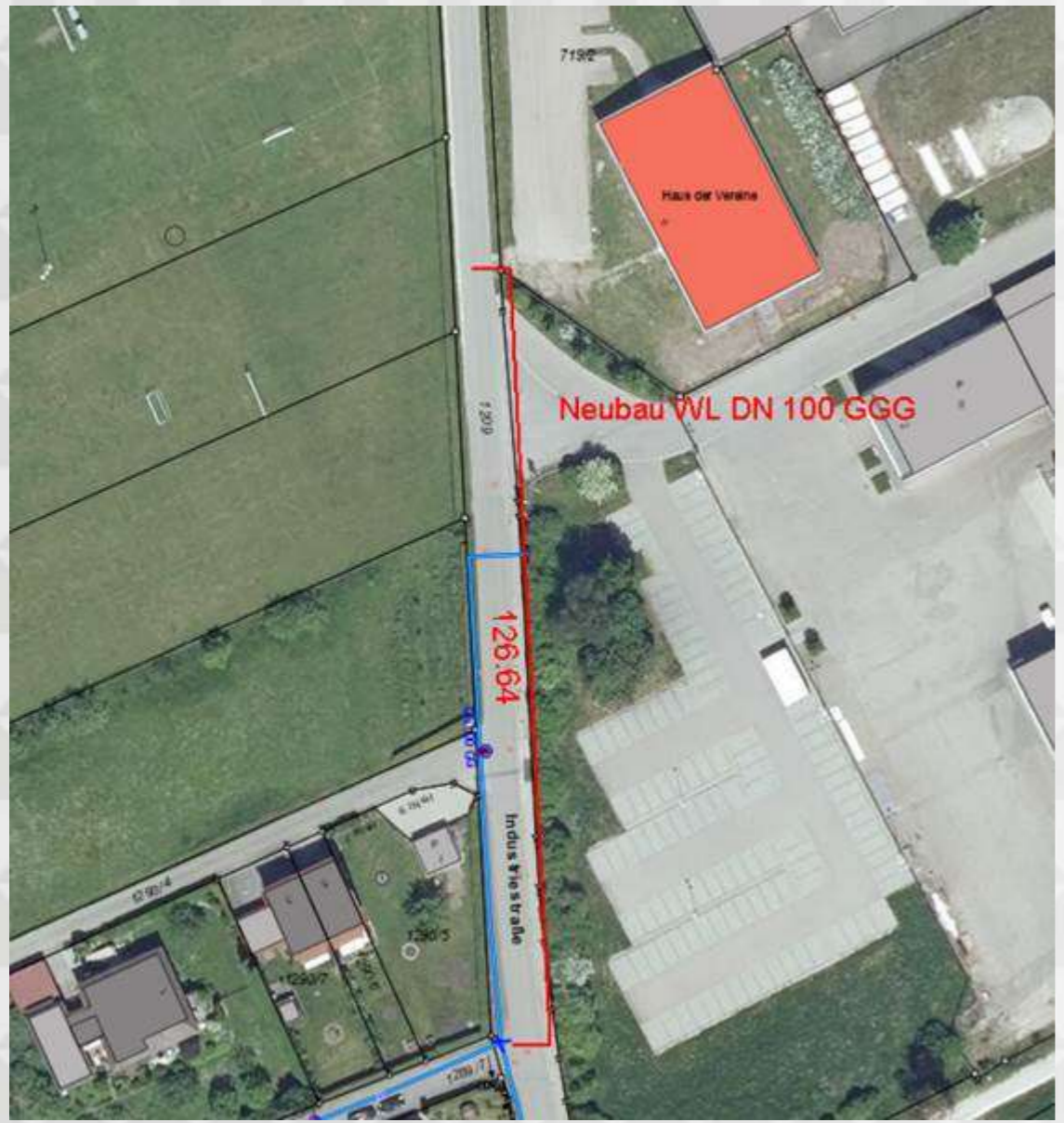

Wasseranschluss



Gehweg

Bauvorhaben Asbach-Bäumenheim



Kosten:

Schule: ca. 38,5 Mio €

Anteil M.: ca. 2,5 Mio €

Hallenbad: ca. 24,1 Mio €

Anteil M.: ca. 1,71 Mio €



Ehemaliger Bunker im Ärztehaus; Schaffung eines 2. Rettungsweges



Windenergienutzung

Beschluss des GR vom 18.03.2025:

- Die Gemeinde Mertingen gibt keine Stellungnahme an RPV ab
- Der GR wird das Thema von sich aus nicht mehr aktiv aufgreifen

ProTherm: Zur Stromerzeugung: Entwicklung Freiflächen-PV-Park

Teilbereich 1 - Mertingen Nord: vertraglich gesichert	8,5 ha
Teilbereich 2 - Druisheim: vertraglich gesichert	5,8 ha

- 1. und 2. Auslegung mit Anhörung der TöB erledigt
- Abwägung der Eingaben der 2. Anhörung im April 2025
- Fertigstellung Bebauungsplan Mitte 2025
- Bau FFPV 2026

Förderung Balkon-PV

- 2025: Entscheidung Gemeinderat vom 18.03.2025:
1 Modul 40 €
2 Module 80 €, jeweils maximal 40 % der Gesamtkosten

Etat 3.000 €

2025 letztmalige Förderung

Förderanträge ab sofort unter www.mertingen.de downloadbar



Dach-PV auf kommunalen Gebäuden

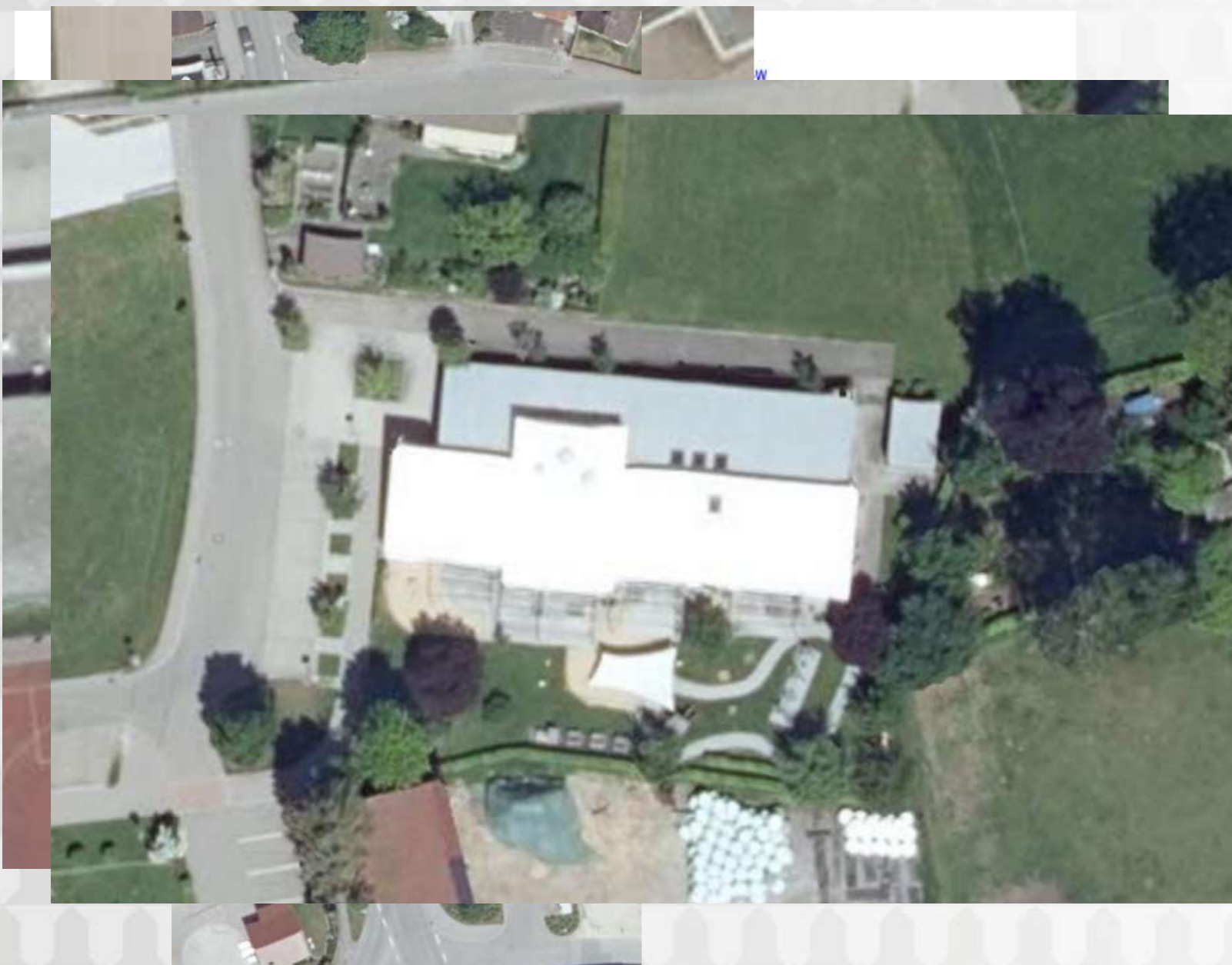

- Neubau Wasserwerk
- Haus der Vereine
- Alte Brauerei im Rahmen der Aktualisierung Energiekonzept 2025
- Kindergarten nach Dachsanierung
- Kinderkrippe nach Dachumbau
- Weitere Gebäude in Abhängigkeit des Eigenverbrauchs, z.B. Bauhof, FF

Hochwasserschutz Heiesheim

ABDRUCK



Landratsamt Donau-Ries - 86609 Donauwrth

Gegen Empfangsbekanntnis
Freistaat Bayern vertreten durch das
Wasserwirtschaftsamt Donauwrth
Frgstrae 23
86609 Donauwrth

Wasserrecht

Bearbeiterin: Frau Karin Kget
Zimmer: Haus C - 2.51
Telefon: (0906) 74-262
Telefax: (0906) 7443-262
E-Mail: wasserrecht@lra-donau-ries.de

Zeichen: 42-6451-3/3.2.80
Datum: 19.02.2024

Vollzug der Wassergesetze und des Gesetzes ber die Umweltvertrglichkeitsprfung (UVPG);
Hochwasserschutz Mertingen fr den Ortsteil Heiesheim (Moosgraben) im Bereich der
Grundstcke Fl.-Nrn. 5059/2, 5311/2, 5311/8, 5312, 5312/1, 5313, 5314 und 5391 der
Gemarkung Mertingen

Ihr Antrag vom 12.09.2022, ergnzt am 14.02.2023, Az. 2.4-4543.1-DON-16384/2023

Anlagen

- 1 Empfangsbekanntnis - g.R. -
- 1 Plansatz mit Prf- und Genehmigungsvermerk
- 1 Kostenrechnung mit Zahlschein
- 1 Baubeginns- und -vollendungsanzeige - g.R. -

Das Landratsamt Donau-Ries erlsst folgenden

Bescheid:

A. Plangenehmigung

I. Gegenstand der Plangenehmigung, Plan des Ausbaus

1. Gegenstand der Plangenehmigung

Dem Freistaat Bayern, vertreten durch das Wasserwirtschaftsamt Donauwrth wird fr den
Hochwasserschutz Mertingen fr den Ortsteil Heiesheim (Moosgraben)) im Bereich der
Grundstcke Fl.-Nrn. 5059/2, 5311/2, 5311/8, 5312, 5312/1, 5313, 5314 und 5391 der

Landratsamt Donau-Ries • Pflegstrae 2 • 86609 Donauwrth
www.lra-donau-ries.de • info@lra-donau-ries.de
Telefon: (0906) 74-0
Hilfestellen Liebfrauenmnster und Marienapotheke

ffnungszeiten:
Mo - Fr 7.30 - 12.30 Uhr und Do 14.00 - 17.00 Uhr
Terminvereinbarung auch auerhalb der ffnungszeiten mglich

Bankverbindungen:
Sparkasse Donauwrth
IBAN: DE39 7223 0160 0190 0034 00

Sparkasse Nrdlingen-Dillingen
IBAN: DE79 7223 1520 0000 1012 20

Raifr-Volksbank Donauwrth eG
IBAN: DE96 7229 0100 0003 0700 00

Raifr-Volksbank Ries eG
IBAN: DE28 7206 9329 0002 4107 02

Hochwasserschutz Druisheim



FF Druisheim: neuer Standort wg. Hochwasser



Beauftragung Sturzflutrisikomanagement

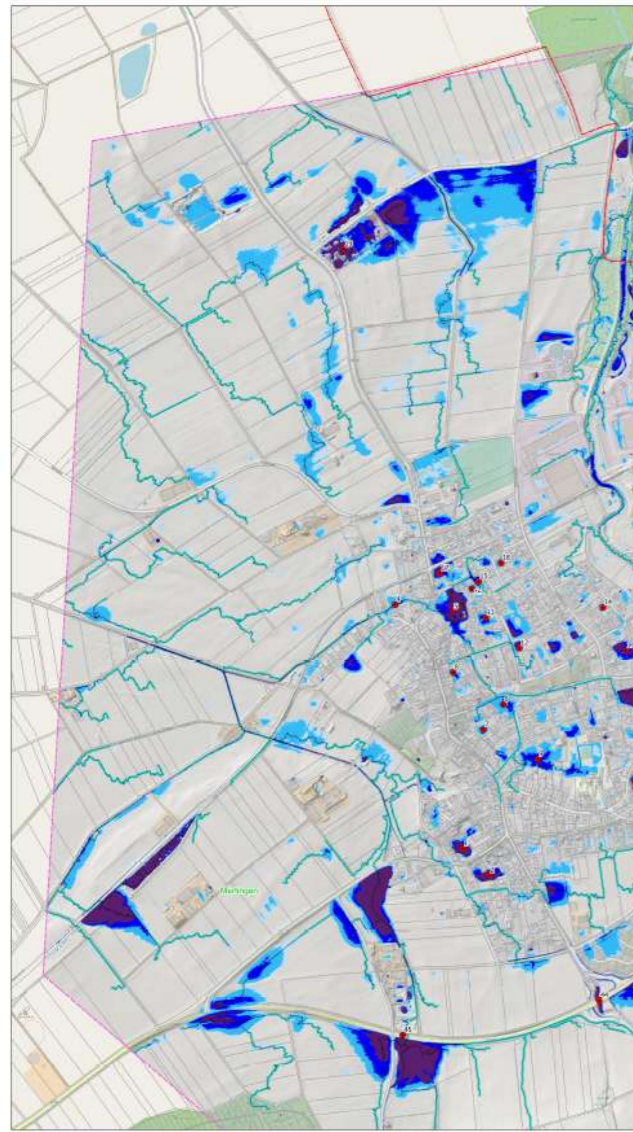

WWA Donauwörth – Förgstraße 23 – 86609 Donauwörth

Gegen Empfangsbekanntnis

Gemeinde Mertingen
Fuggerstraße 5
86690 Mertingen



Ihre Nachricht
10-6452 bgm/rr

Unser Zeichen
2.4-4454.5-DON-
37363/2024

W.V. 001
Telefon 0906/7009-133
Simon Wenger

Donauwörth
19.11.2024

23.10.2024

Zuwendungen zu wasserwirtschaftlichen Vorhaben;

Vorhaben: Integrales Konzept zum kommunalen
Sturzflutrisikomanagement für
die Gemeinde Mertingen
Landkreis / Gemeinde: Donau-Ries / Mertingen
Vorhabenskennzeichen: G3s7791810001
Verfahrensschritt: FI00001

Anlagen:
1 geprüfter Zuwendungsantrages mit Anlagen
1 Formblatt Empfangsbekanntnis g.R.
1 baufachliche Stellungnahme vom WWA Donauwörth (07.11.2024)

Das Wasserwirtschaftsamt Donauwörth erlässt folgenden

Z u w e n d u n g s b e s c h e i d:

1. Für das Vorhaben Integrales Konzept zum kommunalen Sturzflutrisikomanagement für die Gemeinde Mertingen werden staatliche Zuweisungen in Höhe von 80.967,60 Euro in Aussicht gestellt. Die endgültige Festsetzung der Zuwendungen erfolgt mit Schlussbescheid.

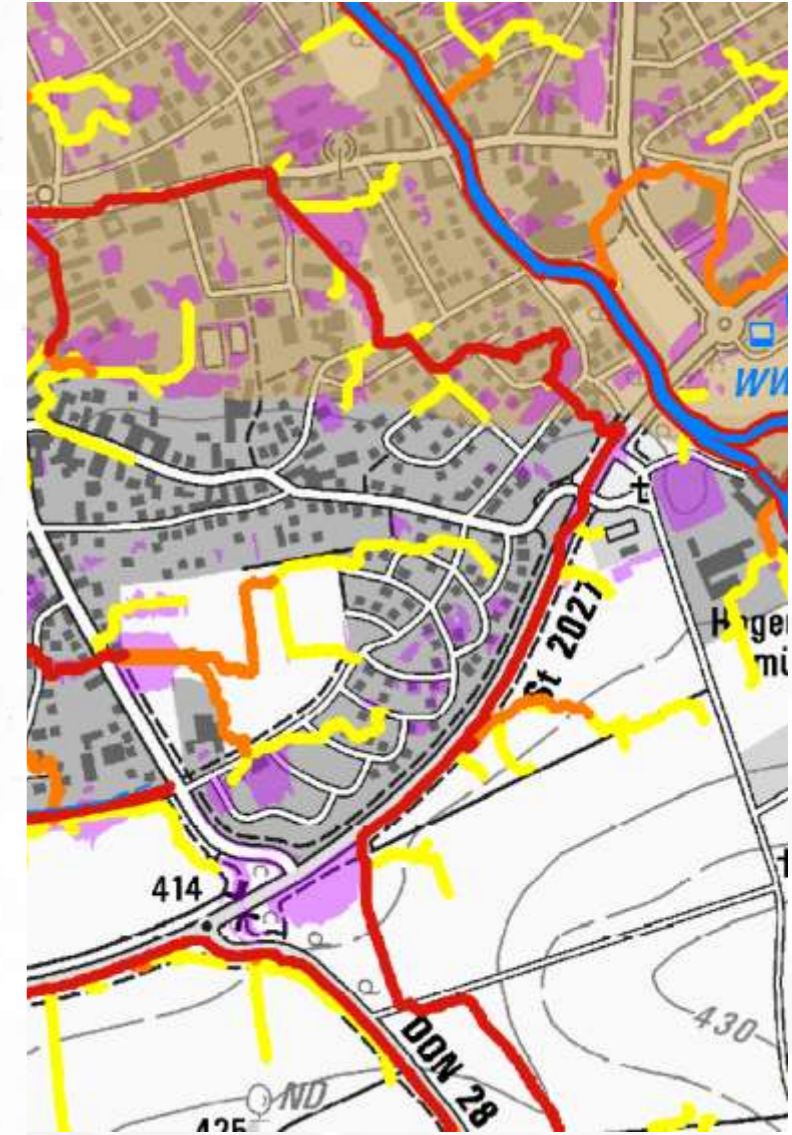

Baumaßnahmen 2025



MERTINGEN
protherm

MERTINGEN

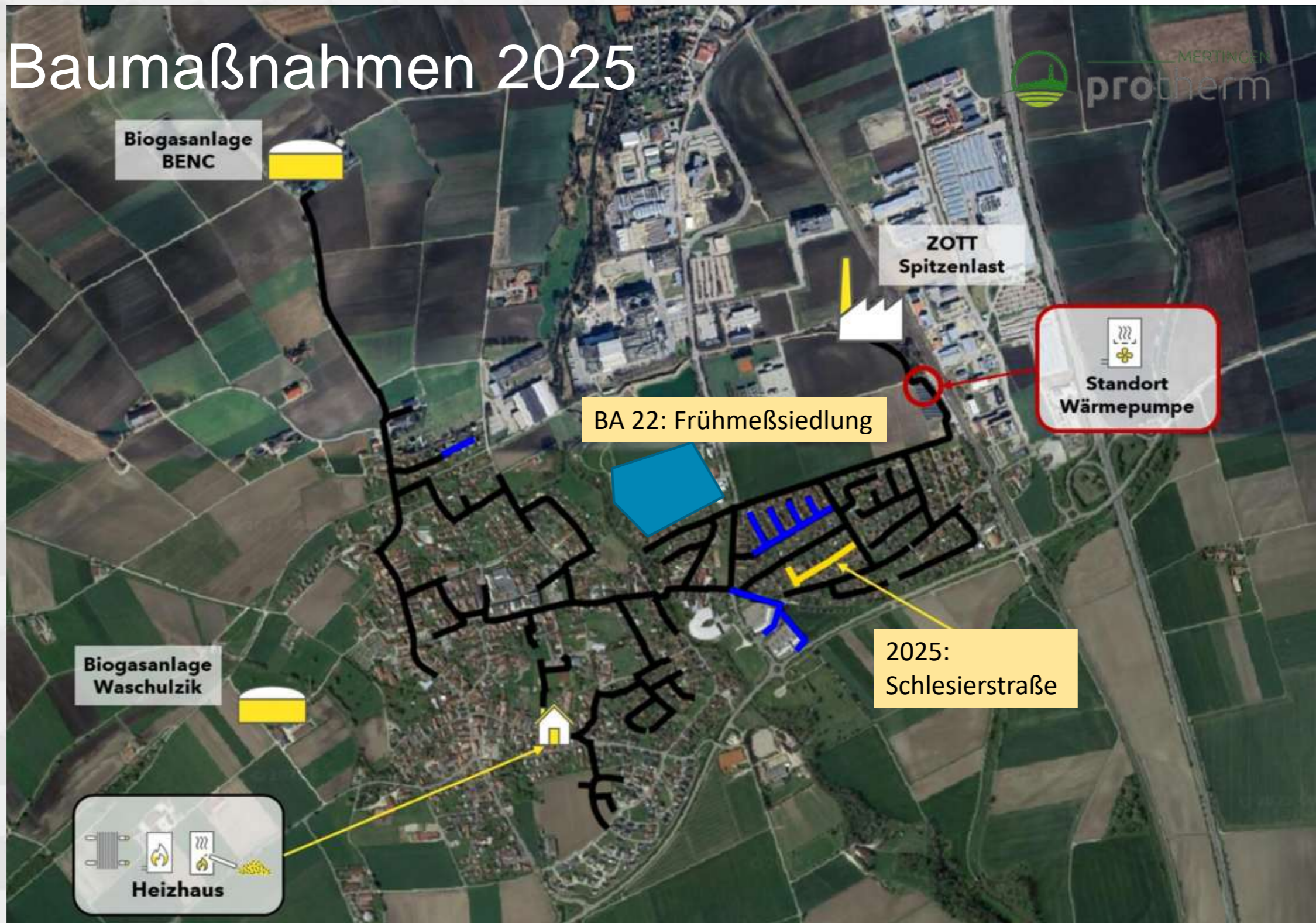

Biogasanlage
BENC

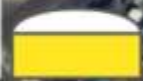

ZOTT
Spitzenlast

Standort
Wärmepumpe

BA 22: Frühmeßsiedlung

2025:
Schlesierstraße

Biogasanlage
Waschulzik

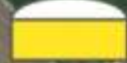

Heizhaus

Wärme für Druisheim



- Bis auf Weiteres kein Wärmenetzausbau

Feuerwehren

- Dienstkleidung
- Heißesheim TSF
- Feuerwehrbedarfsplan



Bauleitplanungen in Aufstellung

- vorhabenbezogener Bebauungsplan „Biomassebehandlungsanlage“ mit 17. Änderung des Flächennutzungsplanes im Parallelverfahren



Nacherschließungen für 2025:

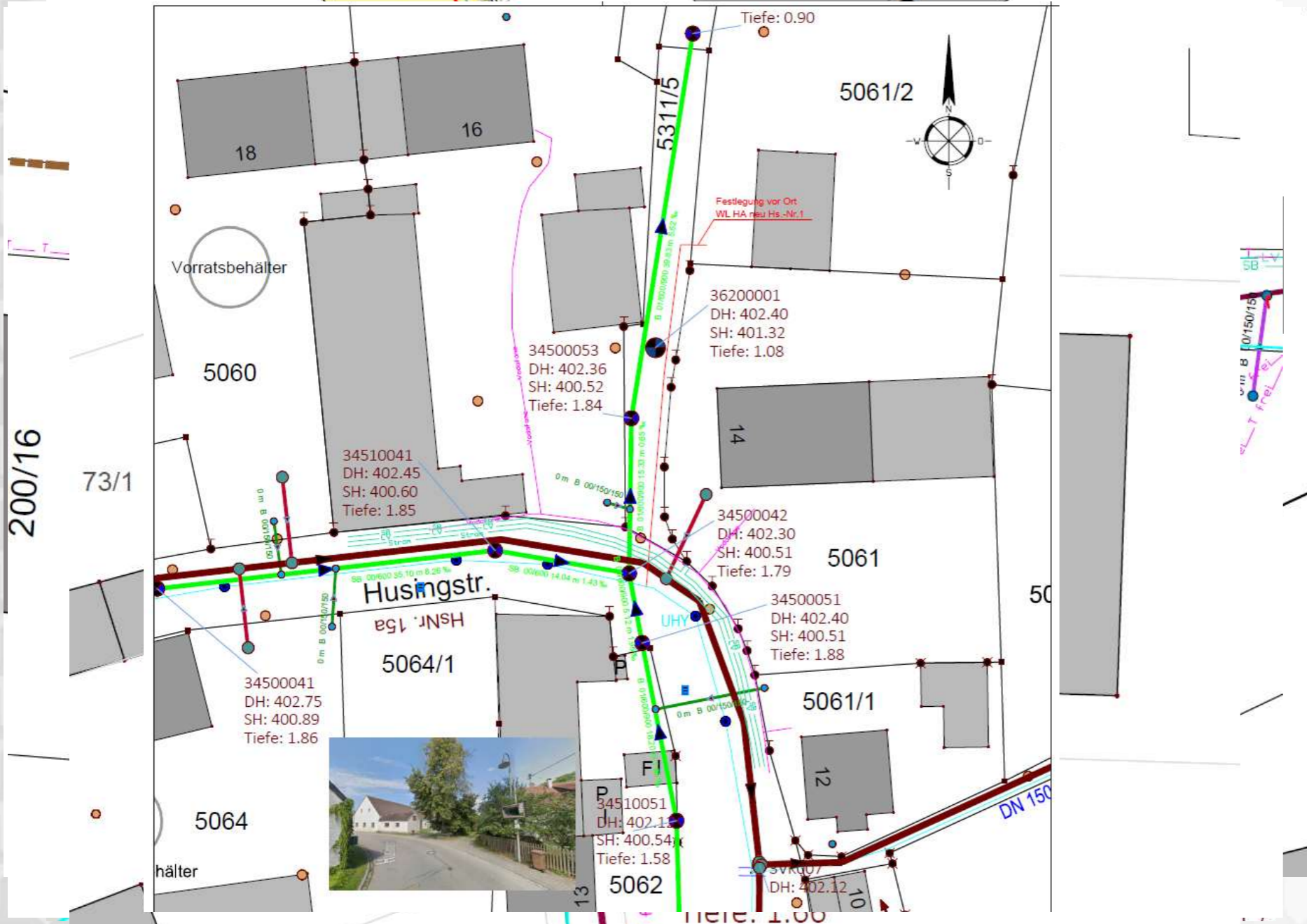

Hofmarkstraße:
Am Feldrain:
Schützenstraße:
Wörleweg:
Husingstr.:

Trinkwasserbrunnen an der Schule

Frühjahr 2025:

Trinkwasserbrunnen



Kinderkrippe:

Sandspielhaus:

Spielhaus mit Rutsche:

Vogelnestschaukel:

Bank-Tisch Kombination:





Betreuungsanspruch in Grundschulen ab 2026



- Betreuungsform (Kombination: gebundener Ganzttag und Hort) entschieden
- Klärung der baulichen Umsetzungsmöglichkeiten

Breitbandausbau in den Rand-/ Außenbereichen: Glasfaseranschlüsse

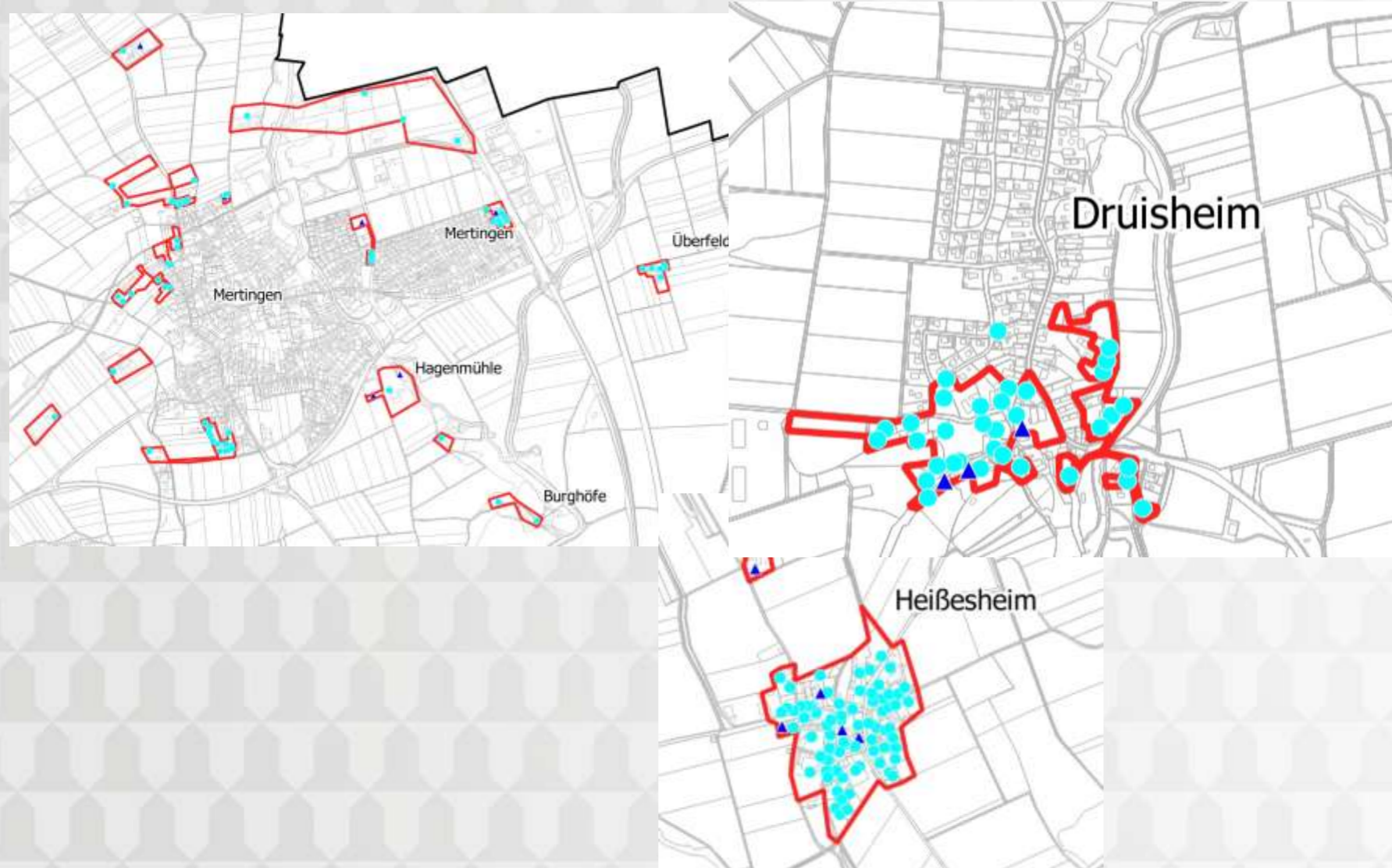

- Kosten/Wirtschaftlichkeits-
lücke: 1,798 Mio. €
- Zuschuss: 1,374 Mio. €
- Eigenanteil: 0,424 Mio. €
- 187 Grundstücks-
/Hausanschlüsse
- Ca. 19 km Leitungen

Innerortsentwicklung: Sachstand

- Gelände der RVB/Lagerhaus
- Alte Schule
- Pfenningbäck (inkl. Knezanwesen)
- Schusteranwesen

Kanal- und Straßensanierung ab 2025:

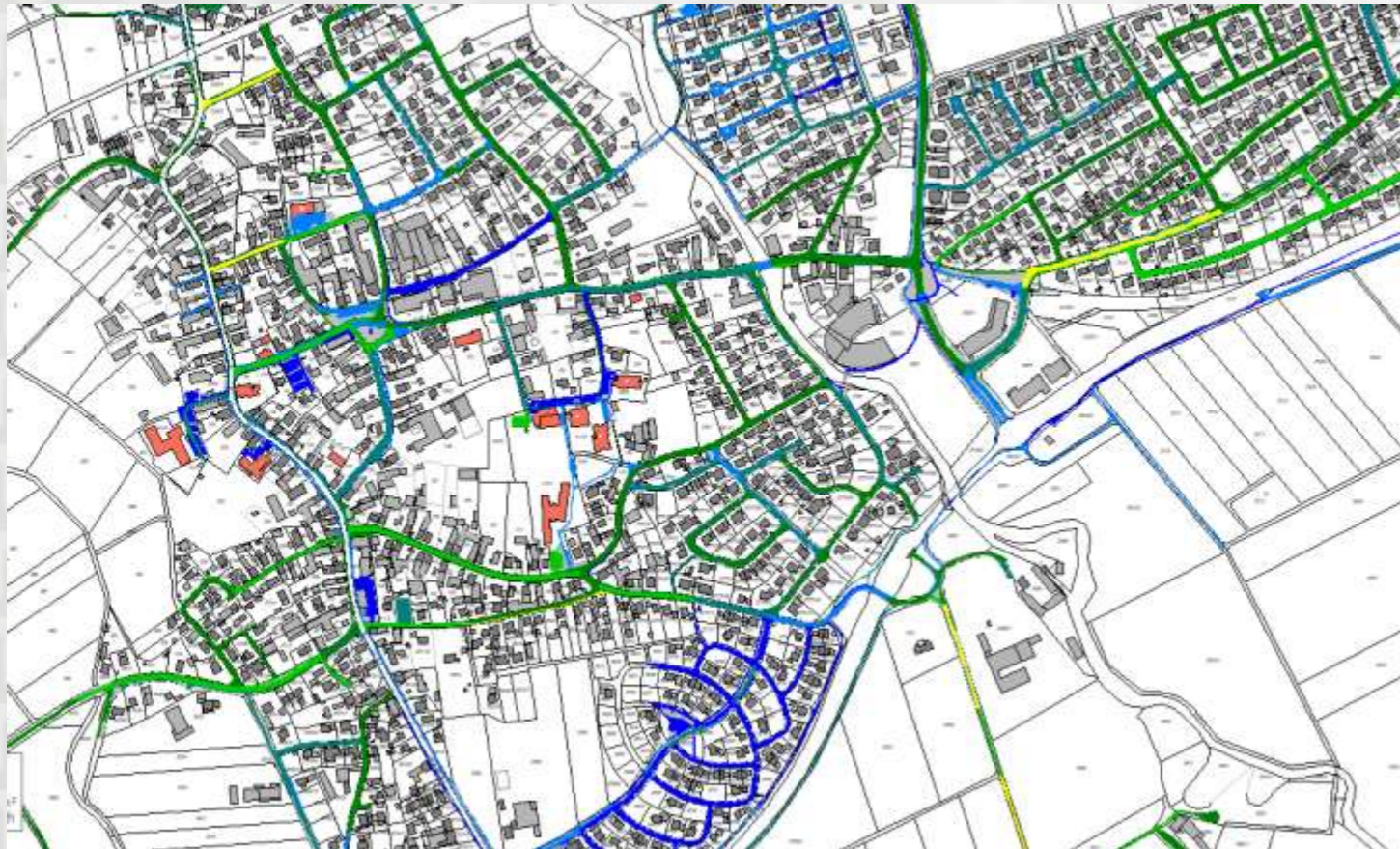

Befahrung und Auswertung
Straßenoberflächenzustand
in 2023

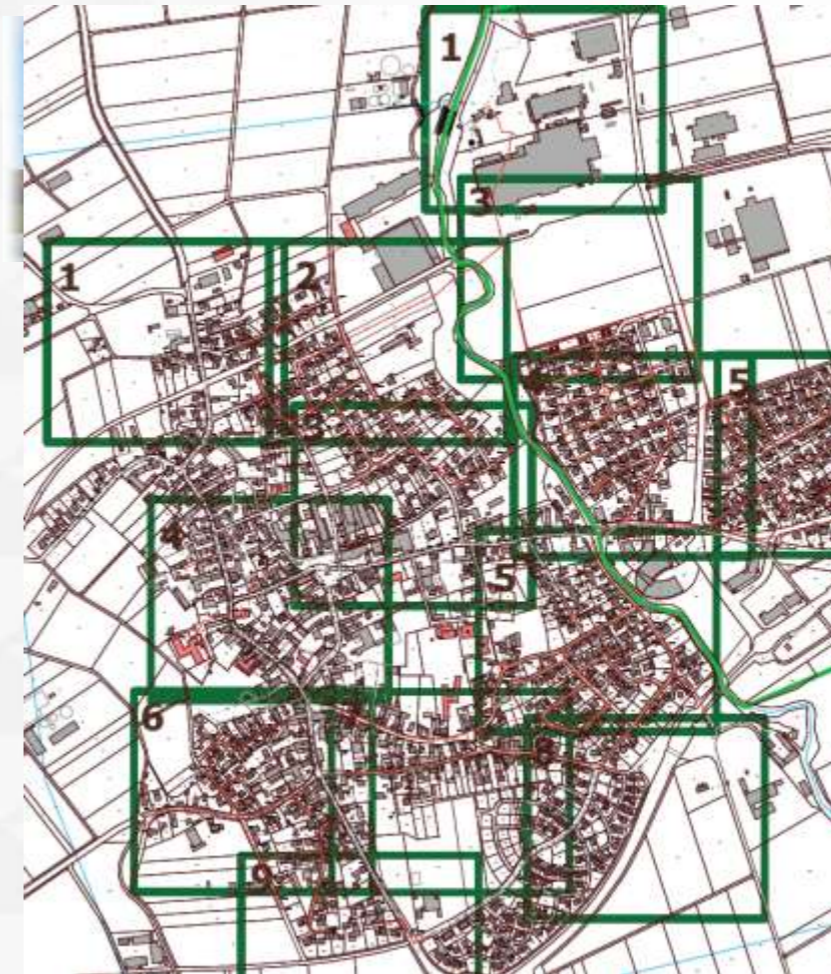

Schmutzwasserkanal von
11/2020 bis 11/ 2024

Neues Pegelhaus An der Schmutter



Friedhof Druisheim: Sanierung Wege...



Ersatzneubau Brücke Mer 17 (Reiterbrücke)



Ersatzneubau Brücke Mer 26 (Schandgraben)



Graf-Treuberg-Straße, Neubau Gehweg

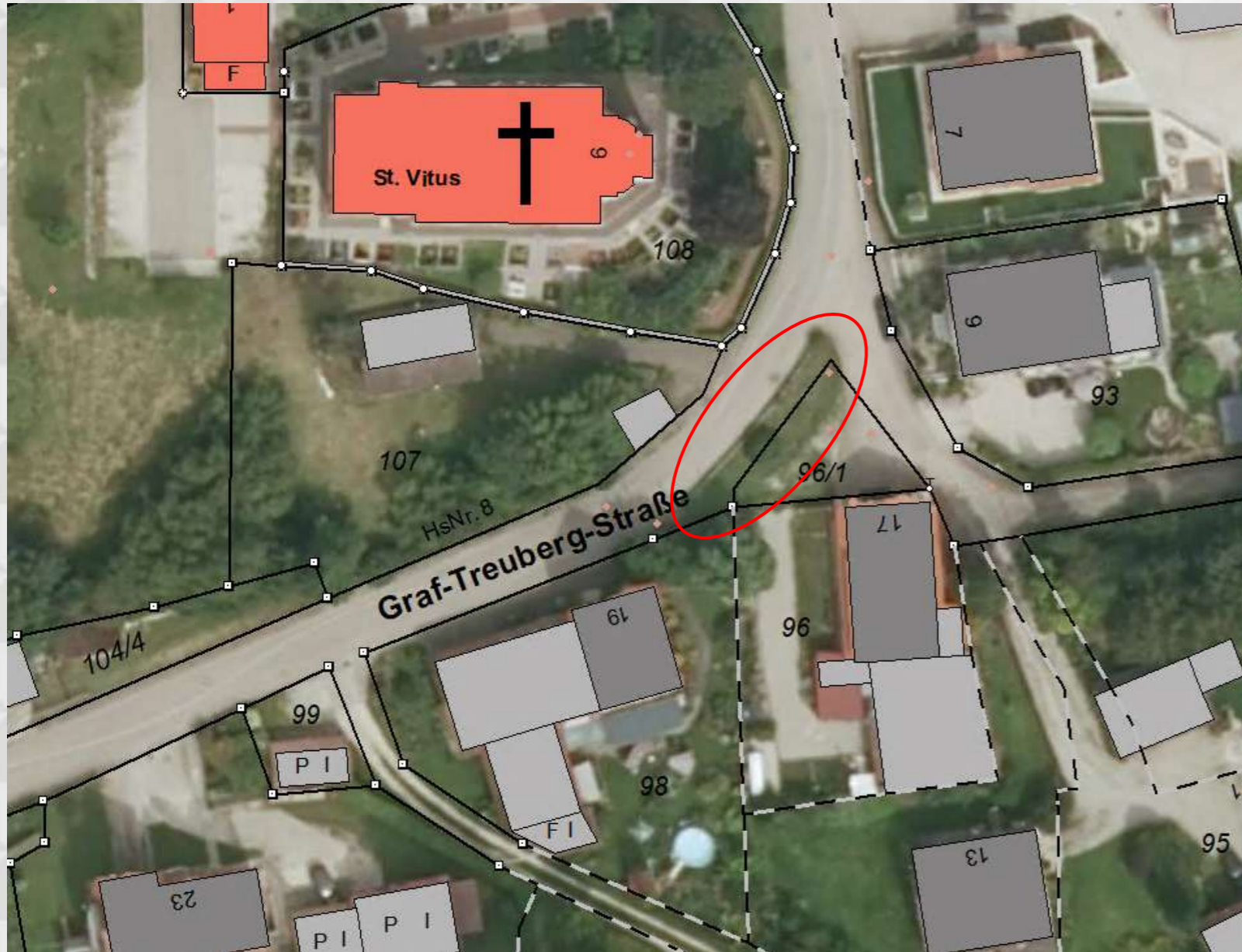

Graf-Treuberg- Straße, Kaskadenbecken

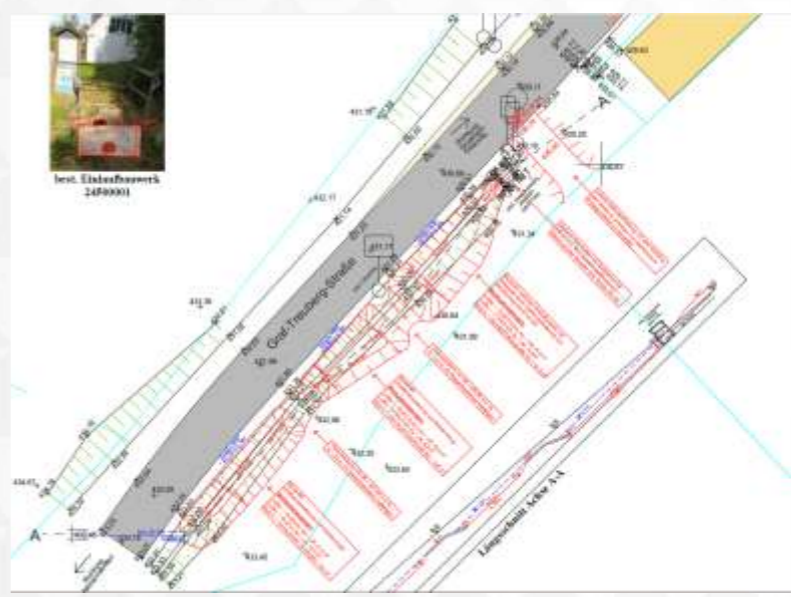

Fahrrad Servicestation am Römerplatz:



WZV Schmuttergruppe

- Menge jährlich steigend von
- 25.000 – 75.000 m³/a

Wasserlieferungsvertrag

Zwischen

der Gemeinde Mertingen, Landkreis Donau-Ries,
vertreten durch den Ersten Bürgermeister, Herrn Veit Meggle,
(nachstehend „Lieferer“ genannt)

und

dem Zweckverband zur Wasserversorgung der Schmuttergruppe,
mit Sitz in Nordendorf, Landkreis Augsburg,
vertreten durch den Vorstandsvorsitzenden, Herrn Bürgermeister Steffen Richter,
(nachstehend „Abnehmer“ genannt)

wird zur gemeinsamen Erfüllung der Aufgabe der Trinkwasserversorgung folgender
öffentlich-rechtlicher Vertrag geschlossen:



Wörleweg

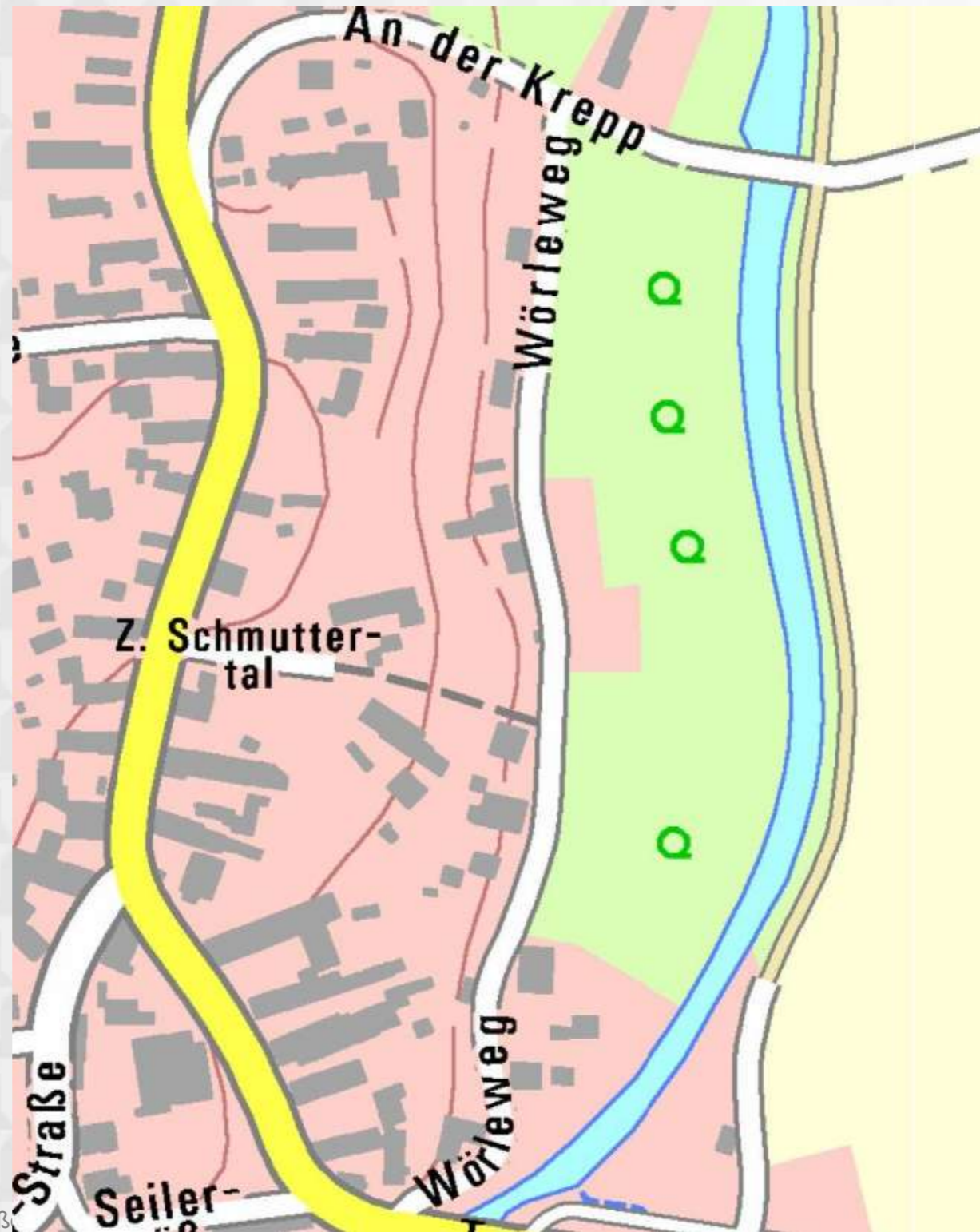

- Schlaglöcher
- Flurgrenzen
- Profilierung

Agenda

- Zahlen, Daten und Fakten
- Der Blick zurück ins Jahr 2024
- Der Blick voraus ins Jahr 2025
- **Was sonst noch wichtig ist**

What's App Kanal



Für mehr Lebensqualität im Alter

- Weiterbildung zum Quartiersmanagement erfolgreich abgeschlossen
- **Alte Hasen Junges Gemüse**
- Seniorennachmittag Heißesheim
- Demenzveranstaltung Herr Proske
- Notfallmappe fertiggestellt
- Tandemfahrrad
- Mobiler Mittagstisch



Für mehr Lebensqualität im Alter

- Weiterbildung zum Quartiersmanagement erfolgreich abgeschlossen
- Alte Hasen Junges Gemüse
- **Seniorenachmittag
Heißesheim**
- Demenzveranstaltung Herr Proske
- Notfallmappe fertiggestellt
- Tandemfahrrad
- Mobiler Mittagstisch



Für mehr Lebensqualität im Alter

- Weiterbildung zum Quartiersmanagement erfolgreich abgeschlossen
- Alte Hasen Junges Gemüse
- Seniorennachmittag Heißesheim
- **Demenzveranstaltung Herr Proske**
- **Notfallmappe fertiggestellt**
- Tandemfahrrad
- Mobiler Mittagstisch



IDE
TINGEN
U-RIES



Für mehr Lebensqualität im Alter

- Weiterbildung zum Quartiersmanagement erfolgreich abgeschlossen
- Alte Hasen Junges Gemüse
- Seniorennachmittag Heißesheim
- Demenzveranstaltung Herr Proske
- Notfallmappe fertiggestellt
- **Tandemfahrrad**
- Mobiler Mittagstisch



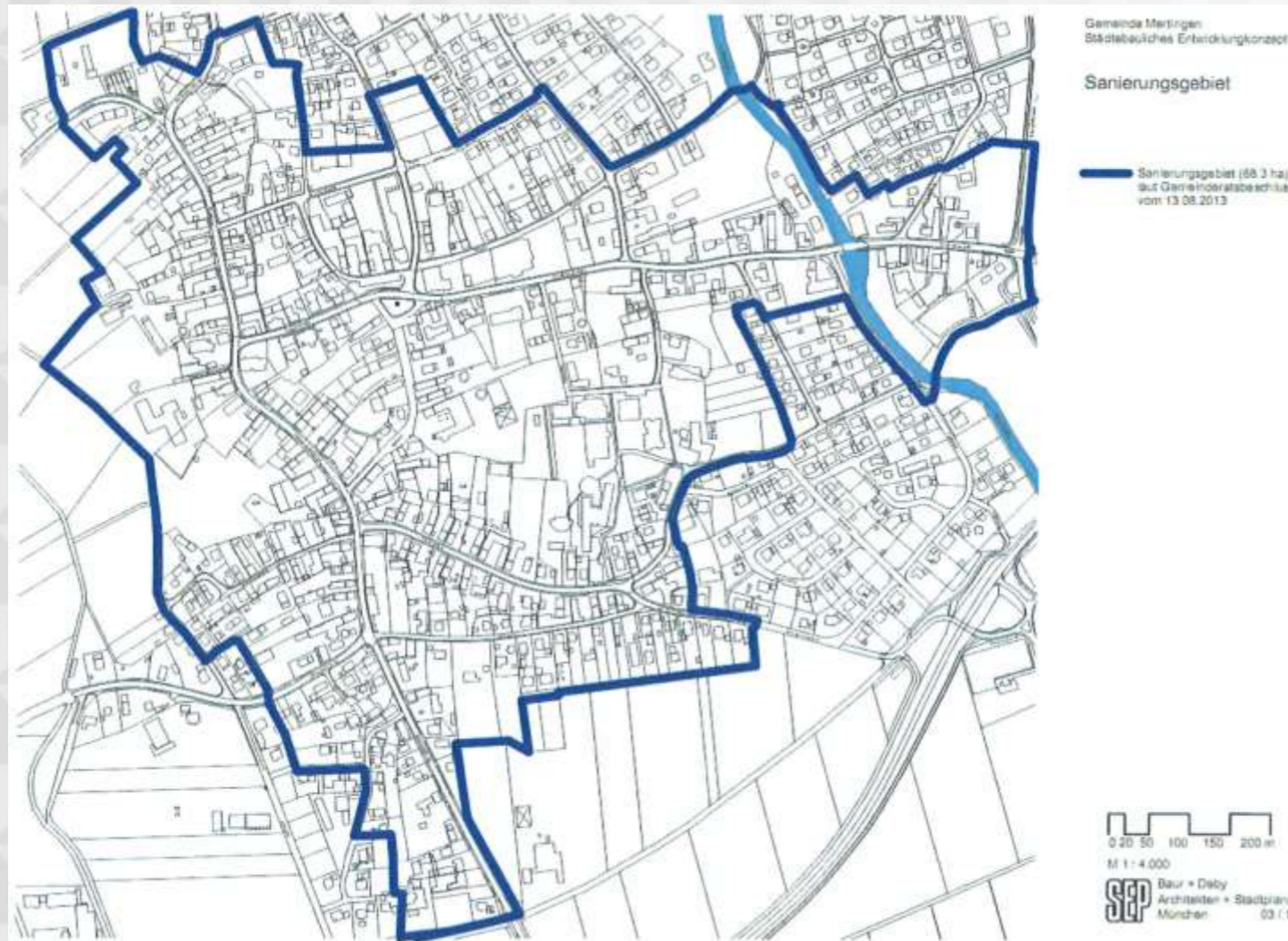

- Finanzielle Förderung im Rahmen der Einkommensteuererklärung für „Sanierungen in größerem Umfang“
- Informationen:
Kämmerei Gemeinde Mertingen
kaemmerei@mertingen.de
Tel. 09078/9600-25

Reparaturcafé



Beschaffungen Bauhof:



Feldweg Grader

Erdrakete

Tandemkipper

Mähgerät mit Messerbalken

Abflammgerät

Baustromverteiler

Bereitschaftsfahrzeug

Wald-Referat





2024: 23 Konzerte

- sozial(versicherungs)rechtliche Beratungen
- Z. T. Vertretung gegenüber Behörden bei Widerspruchsverfahren, das sind i. d. R.
- Deutsche Rentenversicherung, verschiedene Kranken- und Pflegekassen, Berufsgenossenschaften sowie die kommunale Unfallversicherung, Versorgungsämter, Agentur für Arbeit.
- Qualität der Arbeit spricht sich herum
- Unterstützung und Zusammenarbeit mit Fr. Bottek

Wege-Referat



Ausgaben für Grädern und Materialauftrag:
Ca. 40.000 €



2024

- 100 aktive Teilnehmer
- 12 Teams
- 2.062 Fahrten
- 37.150,80 km
- 6.167,70 kg CO₂



Termin 2025

voraussichtlich vom

06.07.2025 – 26.07.2025



Natur und Umwelt



1) Blackout

1.1) Definition

Ein Blackout bezeichnet einen überregionalen (Deutschland, Teile oder ganz Europa betreffenden), langandauernden (über 24 Stunden bis Tage) Strom und Infrastruktur-Ausfall. Telekommunikation (Handy, Festnetz, Internet), Verkehr und Logistik, Treibstoffversorgung, Wasserversorgung sowie Abwasserentsorgung, Finanzwesen, Produktion etc. sind davon betroffen. Während die Stromversorgung wahrscheinlich und hoffentlich relativ schnell wiederhergestellt werden kann, wird der Wiederanlauf der Versorgung der Bevölkerung mit lebenswichtigen Gütern erheblich länger dauern. Ein Blackout wird in drei Phasen unterteilt:

- **Phase 1:** Wiederherstellung einer weitgehend stabilen Stromversorgung. Falls ganz Europa betroffen ist, kann dies nach Schätzungen bis zu einer Woche oder länger dauern.
- **Phase 2:** Wiederherstellung einer weitgehend stabil funktionierenden Telekommunikationsversorgung (Handy, Festnetz, Internet). Hier sollte mit zumindest mehreren Tagen nach dem Stromausfall gerechnet werden (technische Probleme, Schäden, Überlastungen). Damit funktionieren weder Produktion, Logistik, Verteilung, Verkauf noch die Treibstoffversorgung.
- **Phase 3:** Ein umfassender Wiederanlauf der Versorgung mit lebenswichtigen Gütern (Lebensmitteln, Medikamente, Treibstoff etc.) und Dienstleistungen sollte frühestens zwei Wochen nach dem Primärereignis erwartet werden.

DIE DREI PHASEN WÄHREND EINES BLACKOUTS



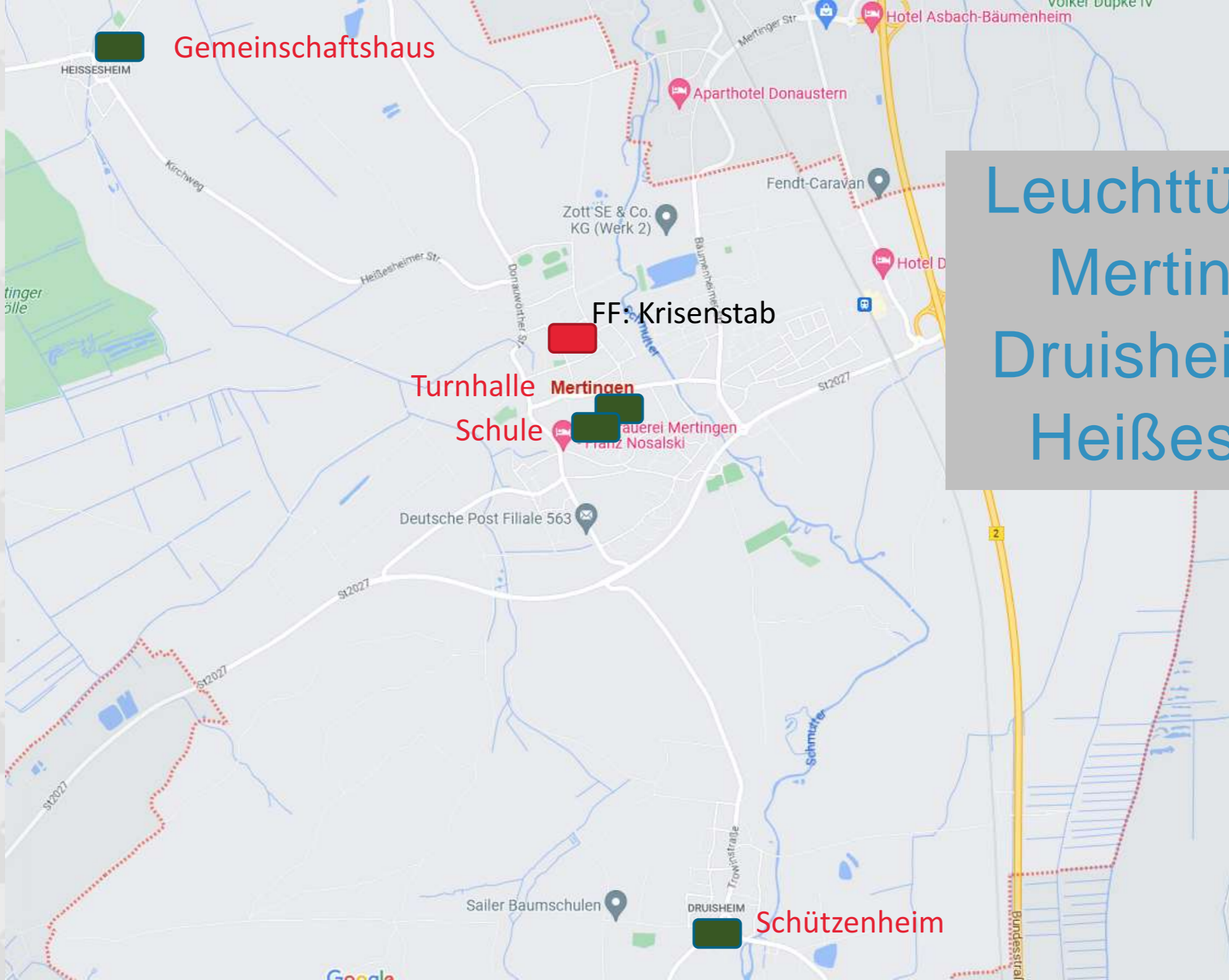

Gemeinschaftshaus

FF: Krisenstab

Turnhalle

Schule

Schützenheim

Leuchttürme in
Mertingen,
Druisheim und
Heiðesheim

- Information der Bevölkerung: Aktuelle Lage
Bewältigung der persönlichen Krisensituation
- Kommunikation mit der Bevölkerung
- Weitergabe von Notfallmeldungen
- Plattform zur Selbsthilfe der Bürger
- Koordinierung von Spontanhelfern
- Funkverbindung zur Einsatzzentrale Feuerwehr
- Versorgung mit Kühlmöglichkeiten und Heißwasser
- Zusätzlich in Mertingen: Medizinische Notversorgung, Kindernotbetreuung, Unterstützung, Unterbringung Hilfsbedürftige (Turnhalle)

Was klappt nicht??

- Kanalisation geht nicht
- Verpflegung mit Lebensmitteln
- Versorgung mit Medikamenten
- Versorgung mit Medizintechnik
- Keine Mobilitätsdienst (Dialyse, ...)
- Keine Fernwärmeversorgung
- Keine Ersatz-Energieversorgung

Was ist zu tun??

- Keine Panik
- Vorräte anschaffen
- Medizinische Fragen klären
- Verhalten mit Familie/Nachbarn/Freunden besprechen
- Infos auf www.mertingen.de/rathaus-service/blackout-vorsorge

Referat für Dt. – Frz. Freundschaft

Schüleraustausch

100 Jahre Feuerwehr Sainte-Pazanne



CÔTÉ ASSOS

1925-2025, CENT ANS D'HISTOIRE !!!

Un siècle à vos côtés.

Un siècle au service de la population pazanaise et ses alentours. N'est-ce pas une excellente occasion de se retrouver ? De l'eau a coulé sous les ponts depuis la création du corps des Sapeurs-Pompiers de Sainte-Pazanne, compagnie de 15 hommes équipés d'une moto-pompe et de quelques tuyaux. Aujourd'hui, les technologies ont évolué, mais la détermination et l'engagement des soldats du feu sont restés intacts pour mener à bien toutes les missions qui leur sont confiées.

Le samedi 17 mai 2025, le centre d'incendie et de secours de Sainte-Pazanne (lire p.17) vous convie à son centenaire au parc de l'Escale, en débutant par une cérémonie officielle le matin suivi d'un vin d'honneur. La journée sera très animée avec plusieurs démonstrations des missions quotidiennes, et aussi des ateliers de secourisme pour tous, des expositions, une restauration et bar sur place et encore bien d'autres surprises !!!

Vous pensez que l'on va en rester là ?

En soirée, un dîner est proposé suivi d'un bal avec l'orchestre Chorus 44 sur réservation (Infos sur les réseaux @ Instagram et Facebook « Sapeurs-Pompiers de Sainte-Pazanne »).

Une très belle année 2025 ainsi qu'à vos proches, et rendez-vous le 17 mai !!!



50 Jahre Partnerschaft Sainte-Pazanne

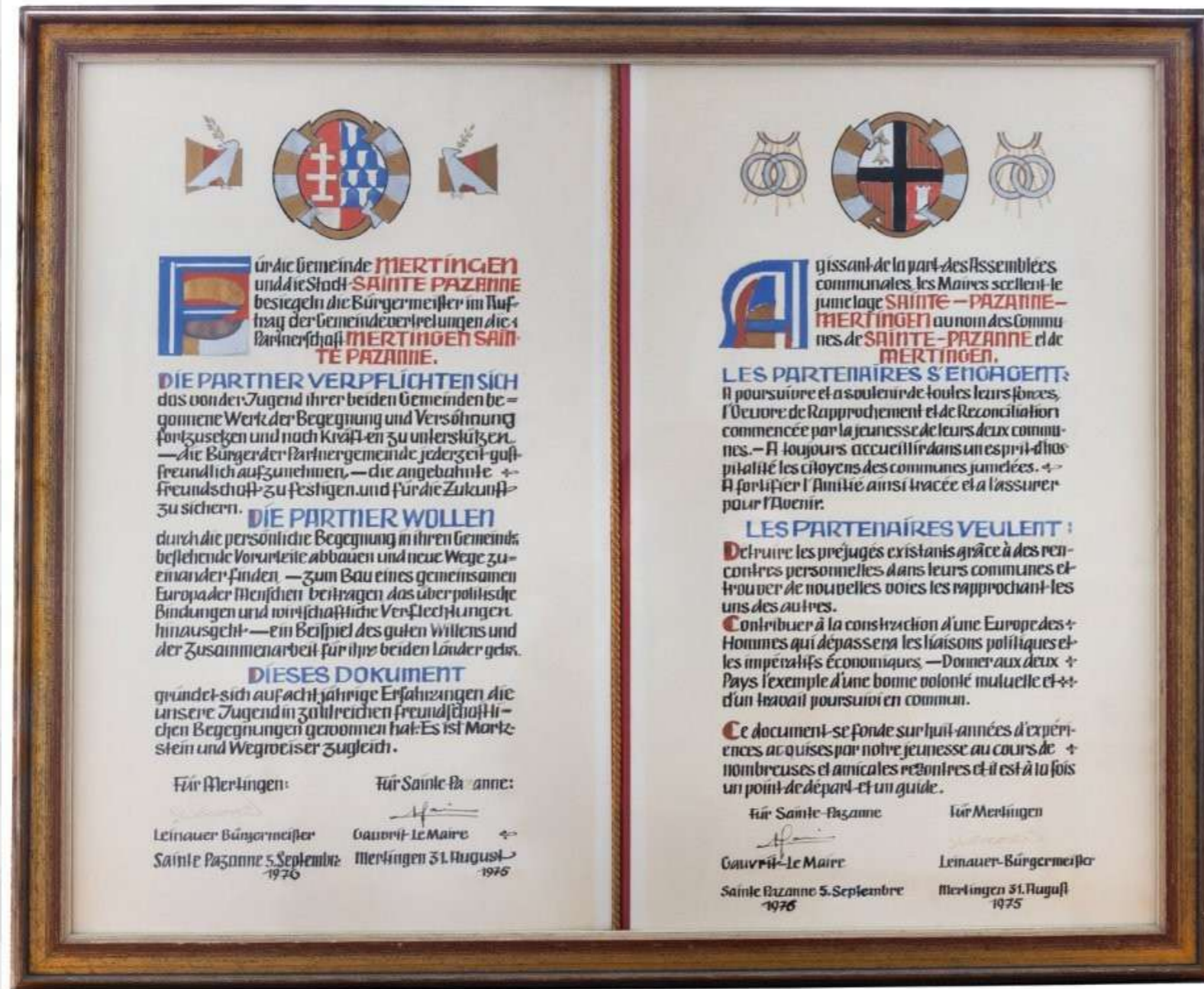

50
JAHRE

1975 – 2025

Besuch der französischen Gäste am
21. – 26. August 2025

Festabend am Sa., 23. August 2025
Bürgerfest am So., 24. August 2025

Rahmenprogramm, Alphornkonzert

Widmung Sainte-Pazanne-Platz:

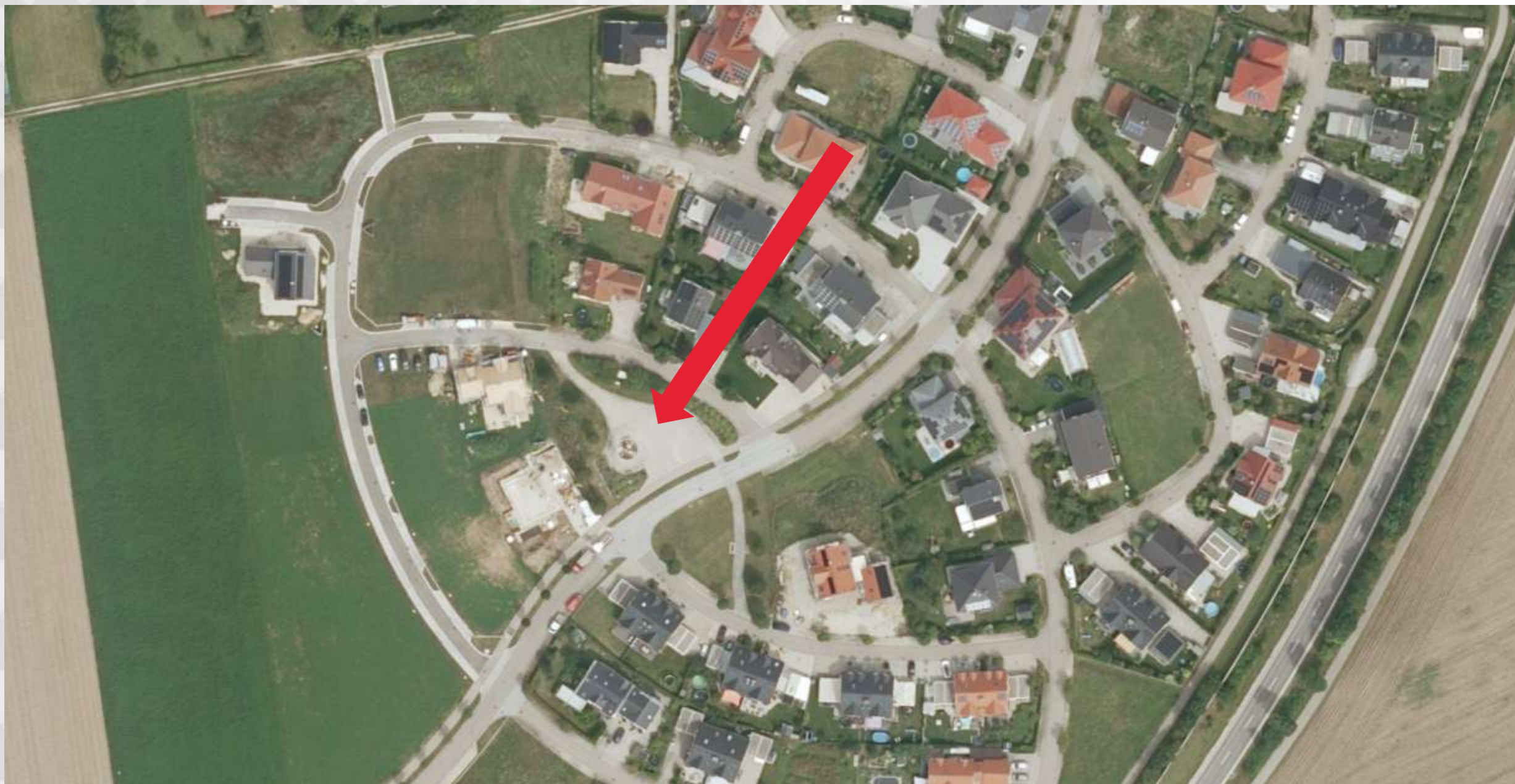

AED-Standorte



Heiðesheim: Pumpenhäuschen



Druisheim: Feuerwehrhaus

Personalien

- Verw. Kita: Stefanie Rupp-Keller
- Personalstelle: Gudrun Winklmaier
- Hauptamtsleitung: Anja Kanth
- GF ProTherm: Martin Schweihofer
- Tech. Bauamt, Hochbau: David Fischer
- Erzieherinnen, Kinderpflegerinnen, Reinigungskräfte



Egelseebach



Erneuerung Zusambrücke

Gemeinde Tapfheim plante die Maßnahme in 2026 umzusetzen, momentan aus Finanzierungsgründen zurückgestellt



Planungsbüro Baues und Umwelt <small>Service- und Ingenieurbüro</small> -Ing. Fr. Karl Sander Heidesheim 1, 89311 Gessertshausen 09078 9400-0 09078 9400-10 www.planungsbuero.de	gezeichnet	Sept. 2020	Sam.
	gezeichnet	30.09.2020	19h
	geprüft		
Objekt:	Projekt: 202407		
Dat:			

Gemeinde Tapfheim <small>Unter Nr. 50 89640 Tapfheim Tel: 0 90 78 / 96 55 - 0 Fax: 0 90 78 / 96 55 - 80 gemeinde@tapfheim.de</small>		gezeichnet		
		gezeichnet		
		geprüft		
Reg. Nr.:				

Nr.	Art der Änderung	Datum	Zeichen

VORENTWURF

Straßenbauverwaltung Straße/Abzweigung/Nr./Staat: PROJIS-Nr.:	Unterlage / Blatt Nr.: Lageplan Variante 1c Maßstab: 1 : 500
Neubau der Zusambrücke bei Rettingen	
Auftraggeber: Gemeinde Tapfheim, den	
Datum:	

Planmaß: 700 mm x 1000 mm

Wohnen im Mühlfeld

Lageplan «Wohnen am Mühlfeld» in Mertingen

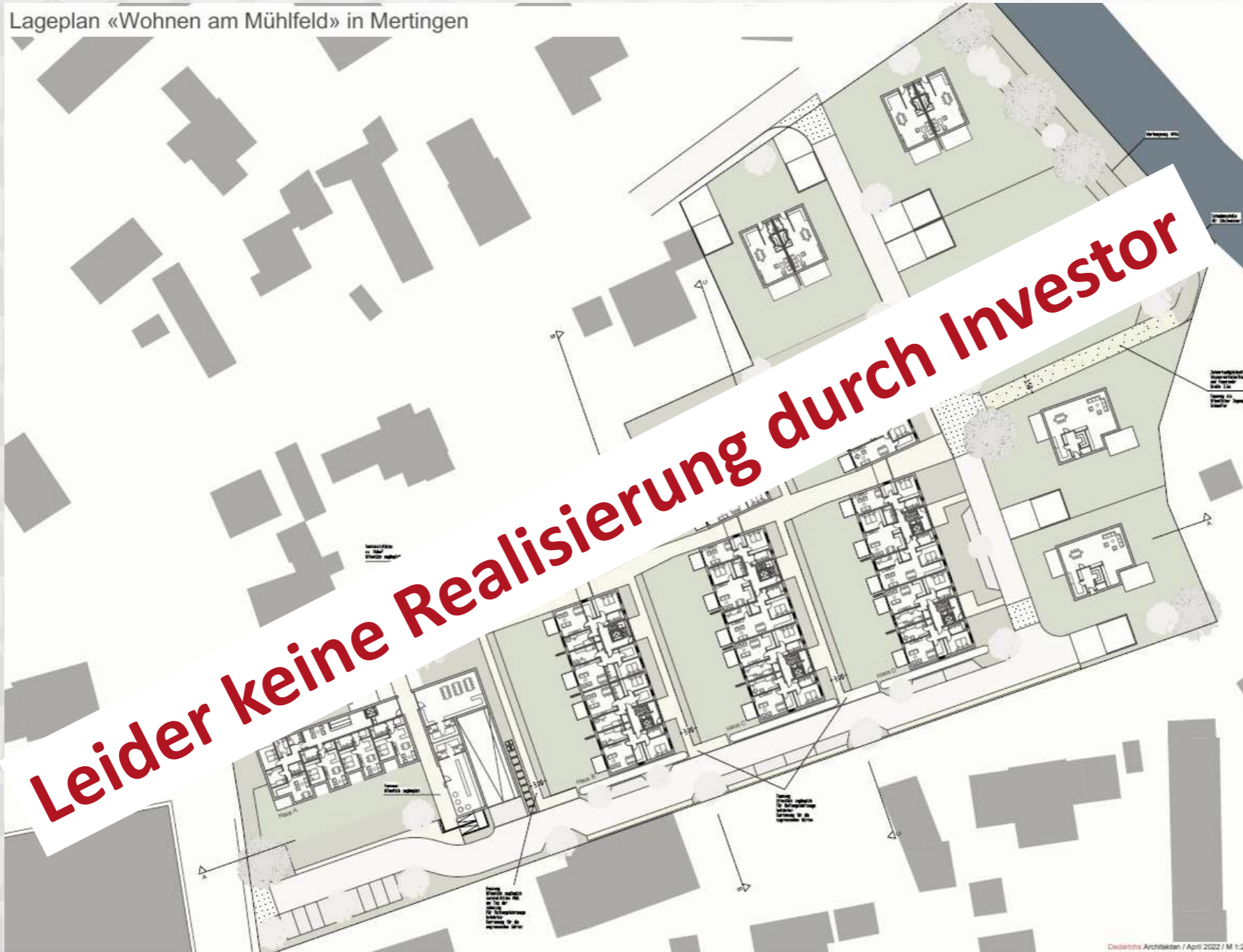

Büchereivorhaben 2025

- Makulieren von ca. 3.000 physischen Medien
- KW 11 Riesiger Bücherflohmarkt
- 04.04.2025: Nacht der Bibliotheken
- Sommerferienleseclub (SFLC)
- Vorlesestunden für Kinder
- Vorlesestunden im AWO-Seniorenheim
- RFID (radio-frequency identification),
um wieder mehr Zeit für die Leser zu haben

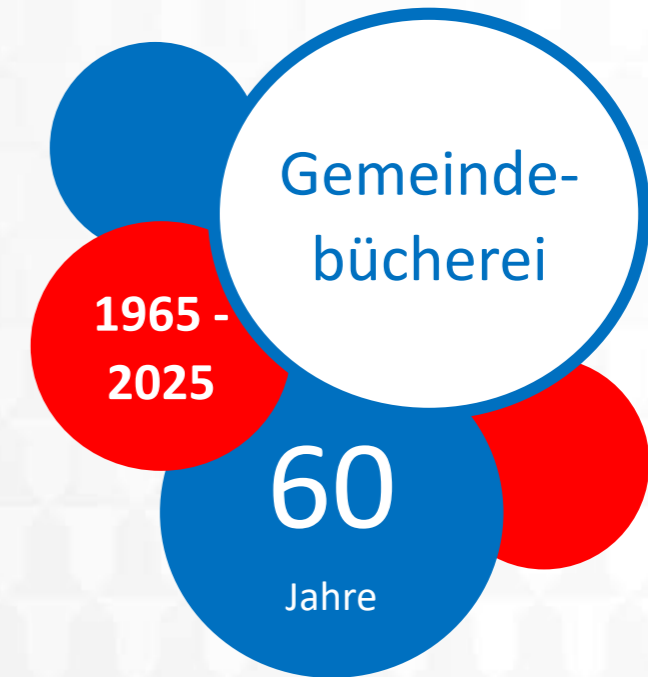

Bücherei: Errichtung Selbstausleihe



- Selbständige Ausleihe und Rückgabe von Medien ohne Personal während der Öffnungszeiten
- Steigerung der Beratungsqualität
- Effiziente Arbeitsabläufe

Start your career

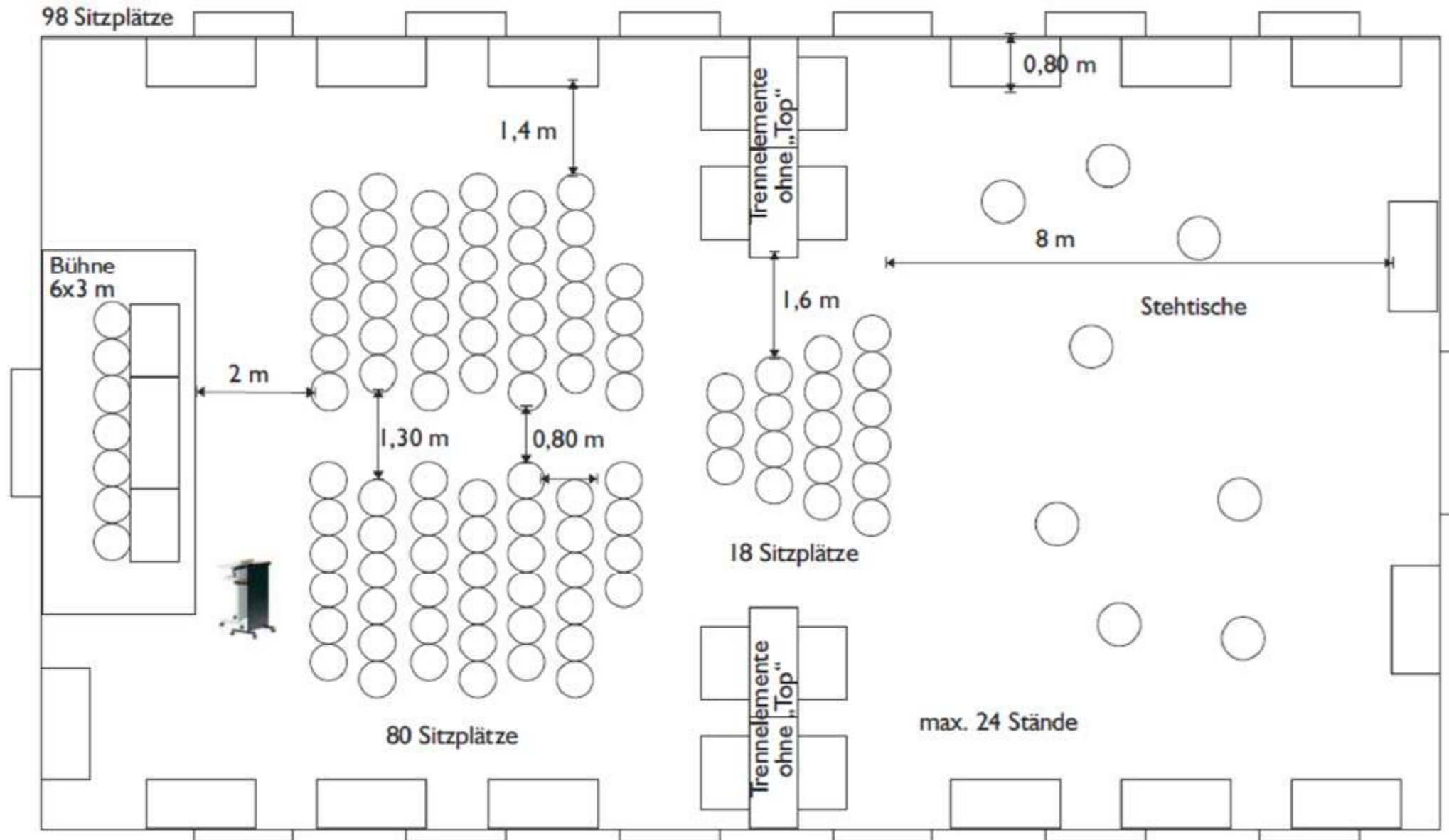

- 26.06.2025
- 18.00 Uhr
- Alte Brauerei
- 21 Firmen

Tag des Ehrenamtes 2025

16.10.2025



Straßenfest 2025

A colorful poster for the Mertinger Straßenfest 2025. The background is a light yellow and green checkered pattern. At the top, there are illustrations of a saxophone, musical notes, balloons, and a slice of cake. The central text is in large, bold, red and black fonts. Below the main title, there is a list of activities and a website URL. At the bottom, there are illustrations of two beer mugs and a person standing on a wooden structure over a pool of water.

GEMEINDE
MERTINGEN
LANDKREIS DONAU-RIES

Mertinger Straßenfest

26. & 27. Juli '25

rund um den Zehentplatz

Es wird legendär!

Bands & Orchester • Goißschnalzer • Showtanz
Oldtimer • Infostände • Pony-Express • Spickerwagen
Schießbude • Süßwaren • Schiffsschaukel
Kinderkarussell • KITA-Tombola

www.mertingen.de

Einnahmen 2024	45.536,29 €
Ausgaben 2024	37.118,44 €

Vergelt's Gott allen Spendern

Zusammenfassung

- Es ist vielen geschehen
- Wir haben große, finanzintensive, aber notwendige Projekte vor uns
- Dadurch wird Spielraum für weitere Projekte kleiner
- Deswegen klare Priorisierung



Vielen Dank an

- Gemeinderat
- weitere Bürgermeister
- alle Mitarbeiter
- Unternehmen
- Vereine / Ehrenamtliche
- Bürgerinnen und Bürger

Vielen Dank für die Aufmerksamkeit